Mitteilungen der Gemeinde Geroldshausen

www.geroldshausen.de | Facebook: geroldshausen.de

Nr. 4 **April 2024**

Wir, die Gemeinde Geroldshausen, sind Mitglied der Interkommunalen Allianz Fränkischer Süden.

Veranstaltungen im Monat April 2024

Sa. 06.04.2024: 09.00 Uhr Altpapiersammlung – Jugendfeuerwehr Moos
Sa. 13.04.2024: 10.00 Uhr Bastelvormittag für Kinder im evang. Gemeindehaus – Geroldshäuser Liste
Fr. 19.04.2024: 19.30 Uhr Bürgerversammlung in Geroldshausen
So. 21.04.2024: 19.30 Uhr Bürgerversammlung in Moos
Di. 30.04.2024: 17.00 Uhr Maibaumaufstellung mit anschl. Maifest – Freiw. Feuerwehr Geroldshausen
Di. 30.04.2024: 17.00 Uhr Maibaumaufstellung mit anschl. Maifest – Freiwillige Feuerwehr Moos

Aus dem Inhalt

Gemeindeverwaltung 2
Aktuelle Informationen der Gemeinde..... 3
Abfallbeseitigung..... 5
Notrufnummern und Notdienste 5
Bericht aus dem Gemeinderat 7
Informationen 18
Mitteilungen der Vereine, Organisationen und Kirchen..... 28
Privatanzeigen 36

Impressum
Herausgeber: Gemeinde Geroldshausen
Hauptstraße 13 | 97256 Geroldshausen

Anzeigenschluss
jeweils der 12. des Monats
Ansprechpartnerin: Margarete Hock
Tel. 09366 9061-0
verwaltungsgemeinschaft@kirchheim-ufr.de

Hinweis
Die in diesem Mitteilungsblatt abgedruckten gemeindlichen Nachrichten dienen lediglich der Information der Bürgerinnen und Bürger.

Amtliche Bekanntmachungen erfolgen durch Aushang an den Gemeindetafeln.

Wasser- und Kanalgebühren
Am **01.04.2024** ist der **1. Abschlag** der Wasser- und Kanalgebühren fällig.

Gemeindeverwaltung

Rathaus Geroldshausen
Hauptstraße 13 | 97256 Geroldshausen
Telefon 09366 510
E-Mail: gemeinde@geroldshausen.de
www.geroldshausen.de

Öffnungszeiten
Dienstag von 17:00 Uhr – 19:00 Uhr
und jeden 1. Samstag im Monat
von 9:00 Uhr – 11:00 Uhr
Nächster Termin: Samstag, 06.04.2024

Bürgermeistersprechstunde:
Termine nach Vereinbarung

Verwaltungsgemeinschaft Kirchheim
Rathausstraße 2 | 97268 Kirchheim
Telefon 09366 9061-0
verwaltungsgemeinschaft@kirchheim-ufr.de
www.kirchheim-ufr.de

Öffnungszeiten
Montag bis Freitag: 8:00 Uhr bis 12:00 Uhr
Donnerstag: 14:00 Uhr bis 18:00 Uhr*
Jeden 1. Samstag im Monat*, **:
8:30 Uhr bis 12:30 Uhr
Nächster Termin: Samstag, **06.04.2024**

**** Einwohnermeldeamt (EWO): Bitte vorher Termin vereinbaren.***

***** Am darauffolgenden Montag ist das EWO geschlossen.***

Aktuelle Informationen der Gemeinde

Liebe Bürgerinnen, liebe Bürger,

in der Märzsitzung wurde der Gemeinderat nochmals darüber informiert, dass im Rahmen des Forschungsprojekts "Wildbienen in Dörfern" der Universität Würzburg, welches die zentrale Bedeutung von Dörfern als wichtige Lebensräume von Wildbienen in der bayerischen Kulturlandschaft beleuchtet, 40 Dörfer in Bayern einer detaillierten Analyse unterzogen wurden. Es besteht für Geroldshausen die aufregende Möglichkeit, ein Dorffest im Wert von 30.000 EUR zu gewinnen. Dieser Preis wird unter den 20 teilnehmenden **"Summenden Dörfern"** für das kreativste und engagierteste Dorf vergeben, wobei ein besonderes Augenmerk auf die Beteiligung der Gemeinschaft gelegt wird. Frau Dr. Fabinne Maihof steht gerne als Ansprechpartnerin für weitere Informationen (Universität Würzburg, Tel. 0931 3188137, E-Mail dorfbienen@biozentrum.uni-wuerzburg.de, www.dorfbienen.biozentrum.uni-wuerzburg.de) zur Verfügung. Weitere Informationen finden Sie im Protokoll zur letzten Sitzung in dieser Ausgabe des Mitteilungsblatts.

Im Jahr 2021 sah sich der Gemeinderat aufgrund erforderlicher Haushaltskonsolidierungsmaßnahmen gezwungen, die **Zuschüsse für die örtliche Jugendarbeit** zu streichen. Nachdem jedoch ein beträchtlicher Betrag an allgemeinen Spenden angesammelt worden war, konnte der Gemeinderat in der Sitzung im März beschließen, dass diese Mittel den örtlichen Vereinen für ihre Jugendarbeit zur Verfügung gestellt werden sollen.

Es ist bedauerlich, dass es Mitte Februar innerhalb einer Woche zwei Verkehrsunfälle an der **Einmündung der WÜ33 von Ingolstadt aus kommend** in die ST2295 (Albertshäuser Straße) gegeben hat. Der erste Unfall führte glücklicherweise nur zu Blechschäden, jedoch wurde bei einem weiteren Unfall eine Person schwerverletzt. Es scheint, dass in beiden Fällen der Fahrer, der aus Ingolstadt kam, die Vorfahrt der Verkehrsteilnehmer auf der ST2295 (Albertshäuser Straße) übersehen hat. Die genaue Unfallursache wird derzeit von der Polizei untersucht. Angesichts dieser Ereignisse hat Heiko Drexel, Gemeinderat und 1. Kommandant der FF Geroldshausen, der Verkehrskommission im Landkreis Würzburg vorgeschlagen, einen Sichtschutz an beiden Seiten der Einmündung der WÜ33 anzubringen. Seine Initiative wird vom Gemeinderat unterstützt.

Im Vorfeld zum Neubau des Kindergarten Zauberbähnle wurden im Gemeinderat die prognostizierten Zahlen und eine spezielle Berechnung der Kindergartenplätze detailliert in zahlreichen Sitzungen beraten. Ein Gemeinderatsmitglied präsentierte eine speziell für die Gemeinde angepasste Prognoseberechnung, die von der fachlichen Aufsicht sowie von der Regierung von Unterfranken hinsichtlich Belegungszahlen und Raumkonzept genehmigt wurde. Auf dieser Grundlage wurde der Neubau des Kindergartens „Zauberbähnle“ mit drei Gruppen errichtet, obwohl Eltern eine vierte Gruppe als Waldkindergarten gefordert hatten. Die Corona-Pandemie und die anschließende wirtschaftlich schwierige Lage in Deutschland haben die Situation noch verschärft. Die Unsicherheiten und die wirtschaftlichen Herausforderungen, die durch die Pandemie ausgelöst wurden, haben bei vielen Familien zu einer Verzögerung oder zu einem Umdenken bezüglich der Familienplanung geführt. Diese Entwicklungen müssen bei der Anpassung der Prognosen und Planungen für Kindergartenplätze berücksichtigt werden, um den tatsächlichen Bedarf in der Gemeinde Geroldshausen realistisch abzubilden und darauf reagieren zu können. Auch haben unvorhergesehene Verzögerungen das geplante Neubaugebiet „Bildacker“ in Moos beeinflusst, was zu zeitlichen Verschiebungen führte. Zudem sind sowohl einheimische Familien als auch Flüchtlingsfamilien aus Geroldshausen abgewandert, was zu einer Abmeldung ihrer Kinder führte. Trotz fehlender Plätze in den Kindergärten benachbarter Kommunen, die mit Geroldshausen den Grundschulverband bilden, konnte keine Kooperationsvereinbarung erreicht werden. Selbst in Kommunen mit dringendem Bedarf an Kindergartenplätzen konnte die Überzeugung der Eltern, ihre Kinder in den Kindergarten in Geroldshausen zu schicken, nicht erreicht werden. Zudem errichtet in dieser Situation eine benachbarte Kommune, trotz der vorhandenen freien Plätze, eine weitere Kindergrippe. In der Märzsitzung erläuterte der geschäftsführende Vorstand des ElisabethenHeim e. V., ausführlich, dass in Geroldshausen aktuell ab dem **Kindergartenjahr 2024/25** nur die Möglichkeit besteht, jeweils zwei Gruppen im „Kindergarten Zaubernest“ und im „Kindergarten Zauberbähnle“ zu belegen. Hinzu kommt, dass die Kapazität noch nicht voll ausgeschöpft ist. Die Fachaufsicht hat diese Situation, insbesondere das Anmeldeverhalten der Eltern in Geroldshausen und in anderen Kommunen bestätigt. Die Eltern wurden vom Träger informiert.

Die Digitalisierung ist in allen Lebensbereichen präsent, sei es durch die Nutzung von Smartphones zur Kontaktpflege, Online-Banking oder die Verwendung von Handytickets im Nah- und Fernverkehr. Ohne grundlegende digitale Kenntnisse funktioniert heutzutage kaum noch etwas. Das **Projekt "zusammen digital" des Bayerischen Staatsministeriums für Digitales** ermöglicht 30 Kommunen im Freistaat, Info-Theken zur Beratung und Unterstützung von Bürgerinnen und Bürgern in der digitalen Welt einzurichten. Bereits in 15 bayerischen Kommunen wird das Projekt erfolgreich umgesetzt. Die Gemeinde Geroldshausen wird sich zusammen mit dem Dorfladen für dieses Projekt bewerben. Ziel ist es, Menschen jeden Alters aus der Gemeinde und der Umgebung mit geringen oder keinen Digitalkenntnissen bei Fragen zum Umgang mit Computer, Tablet, Smartphone und Internet zu unterstützen. Die Beratungen werden von digital affinen jungen Menschen aus der Gemeinde durchgeführt, die zuvor von medienpädagogischen Fachkräften geschult wurden. Zur Umsetzung des Projekts erhält die Kommune eine finanzielle Förderung.

Die Geschäftsführer Daniela Bouveret und Armin Gardill sowie der Gemeinderat und ich würden uns über die Zusage zum Projekt freuen. Während des Förderzeitraums wird die Info-Theke im Dorfladen zwölf Monate lang mit jeweils 8 Stunden pro Monat besetzt sein. So haben Hilfesuchende die Möglichkeit, bei einer Tasse Kaffee und einem Stück Gebäck oder Kuchen individuell beraten zu werden. Gemeinde und Dorfladen sind von dem gemeinsamen Konzept überzeugt und sehen eine hohe Chance auf Zuschlag für das Projekt. Deshalb ermutigen wir junge Menschen dazu, sich schon heute als Coach für das Projekt zu bewerben. Interessierte können ihre Bewerbungen gerne per E-Mail an gemeinde@geroldshausen.de senden.

Zum Abschluss lade ich Sie, liebe Mitbürgerinnen und Mitbürger, herzlich zu den diesjährigen **Bürgerversammlungen** am Freitag, den 19.04.2024, um 19:30 Uhr, in der Sportgaststätte in Geroldshausen sowie am Sonntag, den 21.04.2024, um 19:30 Uhr, im Bürgerheim in Moos ein. Nähere Details und weitere Informationen zu den Veranstaltungen finden Sie in dieser Ausgabe des Mitteilungsblattes.

Ihr

Gunther Ehrhardt
1. Bürgermeister

Gemeinsame Presseerklärung der Polizeiinspektionen Würzburg-Land und Ochsenfurt

Häufung von Diebstählen aus Pkws
In den letzten Monaten ereigneten sich im Landkreis Würzburg vermehrt Diebstähle aus Fahrzeugen heraus. Die Täter wählen dabei gezielt Pkws als Zielobjekte aus und nutzen Gelegenheiten, in denen Fahrzeuge unverschlossen auf der Straße, aber auch auf Privatgrundstücken abgestellt sind. Dabei scheuen sie auch nicht davor zurück, Carports und angrenzende Abstellräume nach Wertgegenständen zu durchsuchen.

Die Polizeiinspektionen Würzburg-Land und Ochsenfurt raten deshalb:
- Schließen Sie Ihr Fahrzeug ab, insbesondere in den Nachtstunden.
- Lassen Sie Ihren Pkw nicht unverschlossen zurück, auch wenn er nur kurze Zeit unbeaufsichtigt ist.
- Lassen Sie zudem keine Wertgenstände im Auto zurück.

Im Rahmen der Ermittlungen liegen der Polizei Erkenntnisse zur Vorgehensweise der Täter vor. Diese prüfen zunächst den Schließzustand der Fahrzeuge. Wenn diese abgeschlossen sind, laufen sie weiter und testen weitere Fahrzeuge, oft in der gleichen Straße.
Seitens der PI Würzburg-Land wurde bereits eine überregional agierende Tätergruppierung ermittelt. Jedoch werden weiterhin Diebstähle gemeldet, so dass davon ausgegangen wird, dass mehrere Tätergruppierungen aktiv sind.

Die Polizeiinspektionen Würzburg-Land und Ochsenfurt erbitten Hinweise aus der Bevölkerung. Scheuen Sie sich nicht, verdächtige Wahrnehmungen unverzüglich der Polizei zu melden.
- Polizeiinspektion Würzburg-Land: 0931/457-1630
- Polizeiinspektion Ochsenfurt: 09331/87410

Abfallbeseitigung

Müllabfuhrtermine

Restmülltonne:	12.04., 26.04.
Biotonne:	**Sa. 06.04**., 19.04.
Gelbe Tonne:	Dienstag, 09.04.
Blaue Papiertonne:	Freitag, 19.04.

Die Mülltonnen und gelben Tonnen sind erst an den Abfuhrtagen (bis 6:00 Uhr) bereitzustellen; frühestens jedoch am Abend vorher. Nach der Leerung sollten die Tonnen – soweit möglich – unverzüglich, jedoch auf jedem Fall am Abfuhrtag, wieder an ihren gewohnten Standort auf dem Grundstück zurück verbracht werden.

Problemmüll:
Freitag, 19.04.2024 von 13.00 – 16.00 Uhr im Wertstoffhof Klingholz

Verkauf von Abfallsäcken für Restmüll
Rathaus Geroldshausen

Altbatterien- Annahmestellen
Wertstoffhof Klingholz

Altglas- und Altkleider-Container
Geroldshausen: Parkplatz Sporthalle
Moos: Wendeplatz Zum Abtsrain

Ansprechpartner für
Restmüll-, Bio-, Blaue-Tonne
Kommunalunternehmen Team Orange
Kunden-Center | Am Güßgraben 9 | 97209 Veitshöchheim| Tel. 0931 6156400

Ansprechpartner für Gelbe-Tonne
Knettenbrech + Gurdulic Franken GmbH & Co. KG | Richthofenstr. 43 | 97318 Kitzingen | Tel. 09321 939411 | abfuhr-kt@kenttenbrech-gurdulic.de

Wertstoffhof Klingholz

Dienstag	9:00 – 18:00 Uhr
Mittwoch	7:00 – 12:00 Uhr
Donnerstag	9:00 – 18:00 Uhr
Freitag	9:00 – 18:00 Uhr
Samstag	9:00 – 14:00 Uhr

Weitere Informationen
Kostenlose Prospekte im Rathaus Geroldshausen oder auf www.team-orange.info

Notrufnummern und Notdienste

Notrufnummern

Polizei:	110
Feuerwehr/Rettungsdienst/Notarzt:	112
Ärztlicher Bereitschaftsdienst:	11 61 17

Ärztlicher Bereitschaftsdienst

Bereitschaftspraxis Würzburg
Juliuspromenade 19, 97070 Würzburg
Öffnungszeiten:

Montag, Dienstag, Donnerstag:	18 – 21 Uhr
Mittwoch, Freitag:	16 – 21 Uhr
Samstag, Sonntag, Feiertag:	8 – 21 Uhr

Bereitschaftspraxis Kitzingen
Keltenstr. 67, 97318 Kitzingen
Öffnungszeiten:

Montag, Dienstag, Donnerstag:	18 – 21 Uhr
Mittwoch, Freitag:	16 – 21 Uhr
Samstag, Sonntag, Feiertag:	9 – 21 Uhr

Eine Anmeldung ist nicht notwendig.

Die Bereitschaftspraxis in Ochsenfurt hat bis auf weiteres geschlossen.

Wenn es aufgrund der Erkrankung nicht möglich ist, eine der Bereitschaftspraxen persönlich aufzusuchen und außerhalb der Öffnungszeiten der Bereitschaftspraxis sowie der behandelnde Arzt/Hausarzt nachts sowie an Wochenenden und Feiertagen nicht erreichbar ist, ist der ärztliche Bereitschaftsdienst unter

Ruf-Nr. 116117

zu erreichen. Hier erfahren Sie, welcher Arzt in der Region Bereitschaftsdienst hat.

Bei lebensbedrohlichen Erkrankungen ist der Rettungsdienst unter der Ruf-Nr. 112 zu erreichen.

Fragen zu den Notdiensten beantwortet die zuständige Bezirksstelle der KZVB,
Tel.: 0931/32114-11.

Zahnärztlicher Notdienst
Die zahnärztlichen Notdienste sind im Internet unter www.notdienst-zahn.de unter der Rubrik „Presse“ abrufbar.

Apotheken-Notdienstfinder

von jedem Handy ohne Vorwahl:	22 8 33 *
Festnetz:	0800 00 22 8 33 **
SMS:	„apo“ an 22 8 33 *

**max. 69 ct/Min/SMS | **kostenlos*

Apothekendienstplan
31. März 2024 bis 2. Mai 2024

Die Dienstbereitschaft beginnt jeweils ab 08.00 Uhr früh und endet am nächsten Tag um dieselbe Zeit. Änderungen vorbehalten!

Gruppe 1:
Apotheke am Rosengarten
Am Rosengarten 22, 97270 Kist
☎ 09306/3125
Schwalben-Apotheke Knaus-Center
Marktbreiter Str. 11, 97199 Ochsenfurt
☎ 09331/983377
31.03., 12.04., 24.04.

Gruppe 2:
Brunnen-Apotheke
Aug.-Bebel-Str. 55, 97297 Waldbüttelbrunn
☎ 0931/3043020
Rats-Apotheke
Hauptstr. 31, 97199 Ochsenfurt
☎ 09331/2340
01.04., 13.04., 25.04.

Gruppe 3:
Bavaria-Apotheke in der Hauptstraße
Hauptstr. 34, 97204 Höchberg
☎ 0931/48444
Stadt-Apotheke
Hauptstr. 40, 97199 Ochsenfurt
☎ 09331/2330
02.04., 14.04., 26.04.

Gruppe 4:
St. Sebastian-Apotheke
Hauptstr. 24, 97246 Eibelstadt
☎ 09303/8448
Tauber-Apotheke
Rothenburger Str. 1, 97285 Röttingen
☎ 09338/981824
03.04., 15.04., 27.04.

Gruppe 5:
Klingentor-Apotheke
Tückelhäuser Str. 9, 97199 Ochsenfurt
☎ 09331/80665
Riemenschneider-Apotheke
Hauptstr. 19, 97249 Eisingen
☎ 09306/1224
04.04., 16.04., 28.04.

Gruppe 6:
Apotheke Kleinrinderfeld
Jahnstr. 1, 97271 Kleinrinderfeld
☎ 09366/9801103
Schloss-Apotheke
Schlossplatz 5, 97340 Marktbreit
☎ 09332/3046

Gruppe 6:
Stern-Apotheke
Würzburger Str. 20, 97215 Uffenheim
☎ 09842/444
05.04., 17.04., 29.04.

Gruppe 7:
Engel-Apotheke
Hauptstr. 23, 97199 Ochsenfurt
☎ 09331/87700
St.-Martin-Apotheke
Würzburger Str. 3, 97264 Helmstadt
☎ 09369/980280
06.04., 18.04., 30.04.

Gruppe 8:
St.-Michaels-Apotheke
Würzburger Str. 2, 97268 Kirchheim
☎ 09366/6933
Stadt-Apotheke im Edeka-Markt
Nürnberger Str. 5, 97215 Uffenheim
☎ 09842/953540
07.04., 19.04., 01.05.

Gruppe 9:
Marien-Apotheke
Würzburger Str. 5-7, 97234 Reichenberg
☎ 0931/661030
Franken-Apotheke
Ansbacher Str. 5, 97215 Uffenheim
☎ 09842/8271
08.04., 20.04., 02.05.

Gruppe 10:
Engel-Apotheke im Mainärztehaus
Jahnstr. 5, 97199 Ochsenfurt
☎ 09331/9833378
Rathaus-Apotheke
Würzburger Str. 6, 97292 Uettingen
☎ 09369/2755
09.04., 21.04.

Gruppe 11:
Florian-Geyer-Apotheke
Marktplatz 11, 97232 Giebelstadt
☎ 09334/99917
Schwanen-Apotheke
Marktplatz 8, 97239 Aub
☎ 09335/595
10.04., 22.04.

Gruppe 12:
Adler-Apotheke
Marktstr. 6, 97340 Marktbreit
☎ 09332/3423
Sommerhäuser Apotheke
Hauptstr. 28, 97286 Sommerhausen
☎ 09333/9045930
11.04., 23.04.

Bericht aus dem Gemeinderat

Der Gemeinderat hat mehrmals darüber beraten, ob in den Protokollen die Namen der Gemeinderäte aufgeführt werden sollen. Die Gemeinderätinnen und Gemeinderäte waren sich einig, dass eine sachorientierte Beratung und dementsprechende Beschlüsse gefasst werden sollen. Dafür ist eine Nennung der Namen der Gemeinderätinnen und Gemeinderäte im Protokoll eher hinderlich. Was nicht bedeutet, dass teilweise heftig um die „richtige Lösung“ mit unterschiedlichen Meinungen gerungen wird. Dem Gemeinderat geht es um Geroldshausen und Moos und nicht um „Parteipolitik“. So entscheidet jede Gemeinderätin, jeder Gemeinderat und der Vorsitzende nach besten Wissen und Gewissen für oder gegen einen Beschlussvorschlag. Manchmal wurde von den Bürgerinnen und Bürgern erklärt, „man müsse doch wissen, wen man (wieder) wählen kann“. Dazu hat der Gemeinderat eine Antwort: „Kommen Sie in eine Sitzung oder sprechen Sie Ihre Gemeinderätin, Ihren Gemeinderat, Ihre 3. Bürgermeisterin, Ihren 2. Bürgermeister oder Ihren 1. Bürgermeister an. Wir freuen uns auf den Meinungsaustausch!“

Sie haben Interesse, regelmäßig vor der Gemeinderatssitzung über den Termin und die Tagesordnung per E-Mail informiert zu werden? Dann können Sie die PDF-Datei mit der Tagesordnung über eine E-Mail an verteiler@geroldshausen.de bestellen. Zurzeit nutzen mehr als 60 Interessierte diesen Service der Gemeindeverwaltung.

Im Folgenden wird die Stimmverteilung der Beschlüsse nur dann aufgeführt, wenn sie nicht einstimmig gefasst wurden.

Sitzung vom 20.02.2024:

Vorstellung von Herrn Christian Stück, 1. Bürgermeister und Vorsitzender der VG Kirchheim

Der neue 1. Bürgermeister der Gemeinde Kirchheim und zugleich neuer Vorsitzender der Verwaltungsgemeinschaft Kirchheim, Herr Christian Stück, stellt sich vor.

Als Vorsitzender der Verwaltungsgemeinschaft Kirchheim ist er neben dem 1. Bürgermeister Gunther Ehrhardt auch Ansprechpartner für die Gemeinde Geroldshausen.

Er wirbt insbesondere dafür, dass er sich nach der Wahl zum Verwaltungsgemeinschaftsvorsitzenden auch gerne für den Vorsitz des Schulverbandes zur Verfügung stellt.

12. Flächennutzungsplanänderung der Gemeinde Geroldshausen

- **Abwägung gem. § 1 Abs. 7 BauGB der eingegangenen Stellungnahmen im Zuge der frühzeitigen Beteiligung der Öffentlichkeit nach § 3 Abs. 1 BauGB sowie der Behörden und sonstigen Träger öffentlicher Belange nach § 4 Abs. 1 BauGB**
- **Billigung des Entwurfs mit Begründung vom 13.02.2024**
- **Formelle Beteiligung der Öffentlichkeit nach § 3 Abs. 2 BauGB sowie der Behörden und sonstigen Träger öffentlicher Belange nach § 4 Abs. 2 BauGB**

Das Urteil des Bundesverwaltungsgerichts (4 CN 3.22) vom 18.07.2023 sagt aus, dass die Vernachlässigung einer Umweltprüfung im Bauleitverfahren unzulässig ist. Aufgrund dessen wurde der Aufstellungsbeschluss zum Bebauungsplan „Bildacker“ im beschleunigten Verfahren gem. § 13 b BauGB vom 12.07./25.10.2022 aufgehoben. In der Gemeinderatssitzung vom 14.11.2023 wurde anschließend das Bauleitverfahren „Bildacker“ im Regelverfahren eingeleitet. Im Zuge dessen wird die 12. Änderung des Flächennutzungsplans Geroldshausen erforderlich.

Die frühzeitige Beteiligung der Öffentlichkeit nach § 3 Abs. 1 BauGB sowie der Behörden und sonstigen Träger öffentlicher Belange nach § 4 Abs. 1 BauGB zur 12. Änderung des Flächennutzungsplans, mit Stand vom 07.11.2023, fand in der Zeit vom 04.12.2023-12.01.2024 statt. Die eingegangenen Stellungsnahmen sind abzuwägen und ggf. in der Planung zu berücksichtigen (siehe Anlage).

Im Regelverfahren zum Bebauungsplan „Bildacker“ werden die bereits durchgeführten Beteiligungen (gem. § 3 Abs. 2 und § 4 Abs. 2 sowie § 4a Abs. 3 i.v.m. § 3 Abs. 2 BauGB), die im beschleunigten Verfahren

gem. § 13b BauGB erfolgt sind, als frühzeitige Beteiligung gem. § 3 Abs. 1 bzw § 4 Abs.1 BauGB im Regelverfahren gewertet.

Es folgt nunmehr die formelle Beteiligung der Öffentlichkeit nach § 3 Abs. 2 BauGB sowie der Behörden und sonstigen Träger öffentlicher Belange nach § 4 Abs. 2 BauGB für die 12. Änderung des Flächennutzungsplan der Gemeinde Geroldshausen und des Bebauungsplans „Bildacker“ (Regelverfahren).

Beschlüsse:
Über die Abwägungen hat der Gemeinderat einzeln abgestimmt (siehe Anlage).

1. Der Gemeinderat nimmt Kenntnis von den während der frühzeitigen Beteiligung der Öffentlichkeit nach § 3 Abs. 1 BauGB sowie der Behörden und sonstiger Träger öffentlicher Belange nach § 4 Abs. 1 BauGB eingegangenen Stellungnahmen und Anregungen für die 12. Änderung des Flächennutzungsplans. Diese werden entsprechend der Abwägungsvorschläge des Planungsbüros ARZ INGENIEURE mit Stand vom 23.01.2024 abgewogen.

2. Der Gemeinderat nimmt Kenntnis vom Entwurf der 12. Änderung des Flächennutzungsplans mit Begründung in der Fassung vom 13.02.2024 und billigt diesen.

3. Der Gemeinderat beauftragt die Verwaltung in Zusammenarbeit mit dem Planungsbüro die formelle Beteiligung der Öffentlichkeit nach § 3 Abs. 2 BauGB sowie der Behörden und sonstigen Träger öffentlicher Belange nach § 4 Abs. 2 BauGB für die 12. Änderung des Flächennutzungsplans Geroldshausen durchzuführen.

Bebauungsplan „Bildacker“ im Regelverfahren
- Billigung des Entwurfs mit Begründung vom 13.02.2024
- Formelle Beteiligung der Öffentlichkeit nach § 3 Abs. 2 BauGB sowie der Behörden und sonstigen Träger öffentlicher Belange nach § 4 Abs. 2 BauGB

Das Urteil des Bundesverwaltungsgerichts (4 CN 3.22) vom 18.07.2023 sagt aus, dass die Vernachlässigung einer Umweltprüfung im Bauleitverfahren unzulässig ist. Aufgrund dessen wurde der Aufstellungsbeschluss zum Bebauungsplan „Bildacker“ im beschleunigten Verfahren gem. § 13 b BauGB vom 12.07./25.10.2022 aufgehoben. In der Gemeinderatssitzung vom 14.11.2023 wurde anschließend das Bauleitverfahren „Bildacker“ im Regelverfahren eingeleitet. Im Zuge dessen wird die 12. Änderung des Flächennutzungsplans Geroldshausen erforderlich.

Die frühzeitige Beteiligung der Öffentlichkeit nach § 3 Abs. 1 BauGB sowie der Behörden und sonstigen Träger öffentlicher Belange nach § 4 Abs. 1 BauGB zur 12. Änderung des Flächennutzungsplans, mit Stand vom 07.11.2023, fand in der Zeit vom 04.12.2023-12.01.2024 statt. Die eingegangenen Stellungsnahmen sind abzuwägen und ggf. in der Planung zu berücksichtigen.

Im Regelverfahren zum Bebauungsplan „Bildacker“ werden die bereits durchgeführten Beteiligungen (gem. § 3 Abs. 2 und § 4 Abs. 2 sowie § 4a Abs. 3 i.v.m. § 3 Abs. 2 BauGB), die im beschleunigten Verfahren gem. § 13b BauGB erfolgt sind, als frühzeitige Beteiligung gem. § 3 Abs. 1 bzw § 4 Abs.1 BauGB im Regelverfahren gewertet.

Es folgt nunmehr die formelle Beteiligung der Öffentlichkeit nach § 3 Abs. 2 BauGB sowie der Behörden und sonstigen Träger öffentlicher Belange nach § 4 Abs. 2 BauGB für die 12. Änderung des Flächennutzungsplan der Gemeinde Geroldshausen und des Bebauungsplans „Bildacker“ (Regelverfahren).

Beschlüsse:
1. Der Gemeinderat nimmt Kenntnis vom Entwurf des Bebauungsplans „Bildacker“ im Regelverfahren mit Begründung in der Fassung vom 13.02.2024 und billigt diesen.

2. Der Gemeinderat beauftragt die Verwaltung in Zusammenarbeit mit dem Planungsbüro die formelle Beteiligung der Öffentlichkeit nach § 3 Abs. 2 BauGB sowie der Behörden und sonstigen Träger öffentlicher Belange nach § 4 Abs. 2 BauGB den Bebauungsplan „Bildacker“ (Regelverfahren) durchzuführen.

Antrag des Dorfladen auf einen Zuschuss

In der Sitzung am 21.03.2023 hat das Führungsteam des Dorfladens berichtet, dass die Fortführung der Unterstützung durch die Gemeinde notwendig ist. Sie beantragten einen monatlichen Zuschuss von 1.250,00 EUR (insgesamt 15.000 EUR pro Jahr) für die nächsten fünf Jahre. Der Gemeinderat beschloss, diesen Antrag sowie andere Zuschussanträge in der Klausurtagung zum Haushalt 2023 zu erörtern. Aufgrund der anhaltenden finanziellen Schwierigkeiten der Gemeinde (laufende Ausgaben übersteigen die Einnahmen) wurde beschlossen, dass lediglich die Raumkosten des Dorfladens übernommen werden können.

Am 30.06.2023 hat der Dorfladen eine Kostenaufstellung des Steuerberaters vorgelegt, die monatliche Kosten in Höhe von 686,00 EUR ab dem 01.01.2023 enthält (siehe Anlage). Diese Kostenaufstellung beinhaltet auch einen Stromabschlag. Eine endgültige Abrechnung erfolgt also erst im Jahr 2024. Laut der Verwaltung liegt noch keine Abrechnung vor. Es wurden im Jahr 2023 an den Dorfladen ein Zuschuss über insgesamt 8.232,00 EUR ausbezahlt.

Die Kommunalaufsicht beim Landratsamt Würzburg hat Bedenken bei der Prüfung und Genehmigung des Haushalts 2023 geäußert, insbesondere in Bezug auf die Finanzplanung der Gemeinde für die Jahre 2024 und folgende. Daher schlägt die Verwaltung vor, den Zuschuss vorerst für ein Jahr zu gewähren. Der Dorfladen müsste im nächsten Jahr erneut einen Antrag auf Zuschuss stellen.

In der Sitzung am 11.07.2023 hatte der Gemeinderat der Übernahme der Raumkosten für das Jahr 2023 mit 11 : 1 Stimmen zugestimmt.

Mit Schreiben vom 09.02.2024 hat der Dorfladen folgenden Antrag gestellt:

„[…] da sich an der schwierigen wirtschaftlichen Situation in Deutschland nichts geändert hat, ist eine weitere finanziellen Unterstützung des Dorfladens Geroldshausen-Moos durch die Gemeinde notwendig, um den Weiterbestand des Dorfladens zu gewährleisten.

Aus diesem Grunde beantragen wir hiermit die weitere finanzielle Bezuschussung des Dorfladens Geroldshausen-Moos durch die Gemeinde Geroldshausen.“

Die Verwaltung bittet um ein Meinungsbild, mit welcher Höhe ein Zuschuss in den Haushalt 2024 eingeplant werden soll.

Ein GR betont nochmals, dass der Dorfladen einen wichtigen sozialen Mittelpunkt z. B. für Senioren darstellt. Er plädiert für die Bezuschussung in gleicher Höhe wie 2023 mit dem zukünftigen Ziel, sich alleine finanzieren zu können. Er weist jedoch auch darauf hin, dass die finanzielle Unterstützung nicht langfristig aufrechterhalten werden kann. Es wird betont, dass der Dorfladen letztendlich in der Lage sein muss, sich selbst zu finanzieren.

Daraufhin erklärt ein Gemeinderatsmitglied, dass es bei dem heutigen Beschluss nur darüber entschieden wird, ob der Zuschuss in den Haushalt aufgenommen wird. Die Höhe des Zuschusses wird nach genauerer Prüfung festgesetzt.
Eine GR´in weist darauf hin, dass die Höhe ursprünglich für 5 Jahre geplant war, deshalb plädiert sie für die gleiche Höhe der Bezuschussung, damit der Dorfladen auch besser planen kann.

Ein Gemeinderatsmitglied bittet um Prüfung des Gewinns des Dorfladens, da bei der Jugendarbeit in Vereinen oft schon gespart wurde.

Beschluss:
Der Gemeinderat der Gemeinde Geroldshausen nimmt den Sachvortrag zur Kenntnis und beschließt, den Zuschuss in den Haushalt 2024 aufzunehmen. Die endgültige Entscheidung wird gesondert nach der Übermittlung der Jahresrechnung 2023 und der Finanzplanung der Folgejahre des Dorfladens getroffen.

Annahme von Spenden

Im Dezember 2023 und Januar 2024 sind Spenden bei der Gemeinde Geroldshausen eingegangen. Die Verwaltung regt an, über die Verwendung der Allgemeinen Spenden in nachfolgenden TOP zu beraten.

Das Kindergarten-Team hat vorgeschlagen, die Spenden für den Kauf eines öffentlichen Bücherschranks vor dem Kindergarten Zauberbähnle und für Fahrzeuge im Kindergarten Zaubernest zu verwenden.
Der Gemeinderat der Gemeinde Geroldshausen muss über die Annahme dieser Spenden einen Beschluss fassen.

Beschluss:
Der Gemeinderat der Gemeinde Geroldshausen stimmt der Annahme der oben angeführten Spenden zu.

Einrichtung eines Sozialfonds der Gemeinde Geroldshausen

In zahlreichen Kommunen im Landkreis gibt es einen gemeindlichen Sozialfonds. Aus dem Sozialfonds können bedürftige Personen jeden Alters und Familien, z.B. bei Kosten für Mittagsbetreuung, Ferienprogramme oder Vereinsmitgliedschaft aber auch notwendige Anschaffungen, unterstützt und gefördert werden. Damit die Gelder zweckentsprechend verwendet werden, sollen die Leistungen als solches in der Regel nicht an die zu Unterstützenden direkt gezahlt werden, sondern an die entsprechende Institution überwiesen werden.

Eine Konkurrenz zu staatlichen Förderprogrammen entsteht durch die Bereitstellung eines solchen Fonds nicht. Die aus dem Sozialfonds gewährten Leistungen gelten nämlich nicht als Ein-kommen im Sinne des SGB II, da es sich um indirekte Zuschüsse handelt.

Folgenden Vorschlag zur Vergabe von Mitteln aus dem Fonds gibt es von Seiten der Verwaltung:
- Über die Vergabe von Mitteln aus dem Fonds **bis** zu einer Höhe von 250,00 EUR entscheidet der 1. Bürgermeister
- Über die Vergabe von Mitteln aus dem Fonds **über** einer Höhe von 250,00 EUR entscheidet der Gemeinderat.
- Dem Gemeinderat ist pro Kalenderjahr einmal Rechenschaft über die Ausgaben zu erstatten.

Alle Informationen zu der Vergabe werden selbstverständlich äußerst vertraulich behandelt.

Der Sozialfonds sollte einen Basiswert von 2.000,00 EUR haben. Würde dieser Wert unterschritten werden, ist er zu Beginn des Haushaltsjahres durch die Gemeinde entsprechend auszugleichen. Der zum Ende des Haushaltsjahres vorhandene Gesamtbetrag des Sozialfonds sollte ins Folgejahr übertragen werden und möglicherweise höhere Mittel nicht im allgemeinen Haushalt verbucht werden.

Auf der Buchungsstelle der BST. 4.0551.0001 (Allgemeine Spenden) steht ein Betrag in Höhe von 2.180,00 € zur Verfügung, der als Grundstock für den Sozialfond verwendet werden kann.
Der Vorsitzende bittet um ein Meinungsbild.

Ein GR spricht sich gegen den Sozialfonds aus. Es gibt andere Behörden, die für Sozialleistungen zuständig sind. Es ist fraglich, an Hand welcher Kriterien der Bürgermeister bzw. der Gemeinderat über die Bedürftigkeit von Personen entscheiden soll. Er würde das Geld evtl. in die Jugendarbeit investieren. Dieser Meinung stimmen mehrere Gemeinderäte zu.

Ein GR gibt zu bedenken, dass es auch Diskussionen geben wird, welche Einrichtung von dem Geld profitiert.

Wettbewerb "Unser Dorf hat Zukunft": Besuch der Jury am 20.06.2024 in Moos

Beim 2. Vorbereitungstreffen zum Wettbewerb „Unser Dorf hat Zukunft“ am 18.01.2024 hat zunächst Gemeinderat Marc Huber den Ablauf und die Bewertungsbausteine beim Rundgang der Jury am 20.06.2024 vorgestellt.

Danach wurden mit der tatkräftigen Unterstützung von Frau Tokarek, Kreisfachberaterin beim Landratsamt Würzburg, in Arbeitsgruppen die "Positiven Aspekte" (bezogen auf die Vergangenheit) und die "Weiterentwicklungsmöglichkeiten" (für die Zukunft) der fünf Bewertungsbausteine erarbeitet. Die zahlreichen identifizierten positiven Aspekte und Potenziale für Weiterentwicklungen sind beachtlich und können im beigefügten Protokoll eingesehen werden.

Auf Grundlage der Ergebnisse der Arbeitsgruppen wurde ein Fließtext erstellt, der zurzeit in den Arbeitsgruppen optimiert wird.

Am Ende des Vorbereitungstreffens wurde ein Aktionsplan erarbeitet:

Der Vorsitzende erläutert, dass Moos bei dem Wettbewerb durch eine funktionierende Dorfgemeinschaft gut aufgestellt ist. Auch das 2. Vorbereitungstreffen mit Bürgern aus Moos war sehr hilfreich für die Weiterentwicklung des Ortes.

Aktionsplan: Unser Moos hat Zukunft

Thema	Ansprechpartner	Bis wann?
Entwicklungskonzepte – wirtschaftliche Entwicklung	Marc Huber	Ende Februar
Soziale und kulturelle Aktivitäten	Thomas Janu	Ende Februar
Baugestaltung und – entwicklung	Manuel Schmitt	Ende Februar
Grüngestaltung und –entwicklung	Frank Deppisch / Manuel Schmitt	Ende Februar
Dorf in der Landschaft	Gunther Ehrhardt	Ende Februar
Formulare Bewertungsschema	Gunther Ehrhardt	Nächste Woche
Broschüre	Tobias Busch / Thomas Janu Linda Amamra	Mitte Mai 2024
Probe des Jury-Rundgang	Ansprechpartner der Bereiche mit Bürgermeistern	
Ziel: Jury-Rundgang	Ansprechpartner der Bereiche mit Bürgermeistern	18.06. bis 20.06 2024

Die Ansprechpartner sind weiterhin dankbar für jegliche Unterstützung!

Am 02.02.2024 nahmen Frau Tokarek, Kreisfachberaterin beim Landratsamt Würzburg, und Bürgermeister Gunther Ehrhardt an einer Schulung des Amtes für Ländliche Entwicklung teil, die sie auf den Bezirksentscheid 2024 in Klosterlangheim vorbereitete (siehe Kurzbericht in Anlage). Während des Einführungsvortrags betonte die Referentin, die zugleich Mitglied der Bundesjury ist, dass der Wettbewerb vor allem darauf abzielt, die Bürgerinnen und Bürger einzubeziehen, damit sie gemeinsam mit Blick auf die Vergangenheit die Zukunft ihres Dorfes gestalten können. Zusätzlich dazu hat Moos bereits den Kreisentscheid gewonnen und Landrat Thomas Eberth veranstaltet ein Grillfest in Moos. Vor diesem Hintergrund könnte man sagen, dass Moos bereits gewonnen hat.

Eine bemerkenswerte Komponente dieser Schulung war die Durchführung einer Gruppenarbeit mithilfe eines sogenannten „Fadenkreuzes“. Dabei haben Kreisfachberaterin Tokarek und Bürgermeister Ehrhardt zum Thema „Dorfplatz Moos“ den aktuellen Ist-Zustand analysiert und den angestrebten Soll-Zustand erarbeitet, um daraufhin Probleme zu identifizieren und Lösungsansätze zu entwickeln.
Das Amt für ländliche Entwicklung plant, das Protokoll dieser Veranstaltung in zwei Wochen zu übermitteln. Anschließend wird es den Ansprechpartnern in Moos zur Verfügung gestellt.
Zum Gewinn des Bezirksentscheids wird wesentlich folgendes Alleinstellungsmerkmal von Moos beitragen:

Unser Moos: Ein Dorf voller Engagement und Einzigartigkeit,
wo die Menschen den Unterschied machen!

Kindergarten Zauberbähnle: Wasserschaden auf Flachdach vom 06.11.2024

Am 06.11.2023 wurde ein Wasserschaden am Flachdach der Kinderkrippe des Kindergartens Zauberbähnle - wie bereits berichtet - festgestellt. Am selben Tag wurde das ausführende Gewerk, das für den Bau des Flachdachs verantwortlich war, über den Mangel informiert.

Bei der Leckage-Ortung am 24.11.2023 wurde ein Loch in der Folie entdeckt, welches am selben Tag von dem beauftragten Gewerk abgedichtet wurde.

Die Gemeinde hat bereits am 06.11.2023 die Versicherung informiert. Der beauftragte Gutachter der Versicherung stellte fest, dass der Schaden nicht durch die Elementarversicherung abgedeckt ist, da er sich unter der Begrünung des Flachdachs befindet. Somit ist ausgeschlossen, dass beispielsweise ein herunterfallender Dachziegel während eines Sturms die Folie beschädigt hat.

Der Schaden an der Folie befindet sich auf einer Seite des Flachdachs, während das ausgetretene Wasser mehrere Meter weiter auf der anderen Seite austritt, nachdem mehrere Monate vergangen sind.

Trotz wiederholter Aufforderungen durch das Architekturbüro ist das Unternehmen untätig geblieben, was dazu führte, dass die Gemeinde eine Schreinerei beauftragen musste, einen Schrank im Flur der Kinderkrippe abzubauen, um weiteren Schaden zu verhindern. Die Rechnung der Trocknungsfirma musste zunächst von der Gemeinde bezahlt werden, da sich das Unternehmen geweigert hat, diese zu übernehmen. Die Begründung für die Verweigerung des Unternehmens war, dass es seine Versicherung noch nicht eingeschaltet habe. Das Unternehmen ist weiterhin den Nachweis schuldig, dass sowohl zwischen der Außenwand und der Holzverkleidung als auch zwischen den Dachbalken und der Folie auf dem Flachdach keine Feuchtigkeit vorhanden ist.

Beim Ortstermin am 30.01.2024 mit Architekt Haas und dem 1. Bürgermeister Gunther Ehrhardt war lediglich der Vorarbeiter des Unternehmens anwesend. Obwohl die Geschäftsleitung des Unternehmens ebenfalls eingeladen war, ist sie nicht erschienen (siehe Aktennotiz in Anlage).

In der Stellungnahme vom 02.02.2024 hat die Firma Folgendes festgestellt (siehe Anlage): *„Nachträgliche mechanische Beschädigungen des Gebäudes sind in erster Linie ein Fall für die Gebäudeversicherung des Eigentümers.“ und „Dem Bauherrn wurden dabei keinerlei Kosten in Rechnung gestellt, obwohl dies durchaus berechtigt gewesen wäre.“*

Deshalb hat die Verwaltung der Gemeinde Geroldshausen der Firma am 05.02.2024 mitgeteilt, dass ein Rechtsanwaltsbüro beauftragt wird (siehe Anlage).

Die Geschäftsführung der Firma hat daraufhin am 07.02.2024 bei Bürgermeister Ehrhardt angerufen und um einen Termin gebeten.

Der Termin zur Besprechung des Konzepts zur Beseitigung des Wasserschadens soll am 21.02.2024 stattfinden.

Die Rechtschutzversicherung hat eine Deckungszusage für das außergerichtliche Verfahren übermittelt.

Der Vorsitzende informiert darüber, dass der Nachweis über den Gutachter erfolgen muss und ein Rechtsanwalt einzuschalten ist. Nächste Woche findet ein weiteres Gespräch mit der Firma statt. Bisher wurde von dieser noch keine Versicherung eingeschalten. Falls diese sich weigert, einen Gutachter zu bestellen, wird seitens der Gemeinde auf jeden Fall ein Rechtsanwalt eingeschaltet.

Ein GR will wissen, wie hoch die Kosten der Schadensbehebung sind. Dazu antwortet der Vorsitzende, dass die genauen Kosten noch nicht ermittelt werden konnten. Es wird eine größere Summe sein, falls sich tatsächlich Wasser zwischen Holzdecke und Folie befindet.

Beschluss:
Der Gemeinderat der Gemeinde Geroldshausen nimmt den Sachvortrag zur Kenntnis und beauftragt die Verwaltung, zunächst für das außergerichtliche Verfahren eine Rechtsanwaltskanzlei das Mandat zu

erteilen, sollte das Gewerk, das den Schaden verursacht hat, die Kostenübernahme zur vollständigen und zeitnahen Beseitigung des Wasserschadens weiterhin verweigern.

Dienstbarkeitsbestellung zu Gunsten der Stadtwerke Würzburg AG für eine Trafostation mit Versorgungsleitungen auf dem Flurstück 44/5, Gemarkung Geroldshausen

Auf dem Flurstück 44/5, Gemarkung Geroldshausen, befindet sich die Transformatorenstation Nr. 1076 einschließlich Versorgungsleitungen für Strom der Stadtwerke Würzburg AG.

Die Stadtwerke Würzburg AG bittet nunmehr die Transformatorenstation einschließlich der Versorgungsleitungen mittels Vertrags und Bestellung einer beschränkt persönlichen Dienstbarkelt dinglich zu sichern.

Beschluss:
Der Gemeinderat stimmt dem vorgelegten Vertrag und Bestellung einer beschränkt persönlichen Dienstbarkeit für die vorhandene Transformatorenstation Nr. 1076 einschließlich der Versorgungsleitungen für Strom und Kabel zu Gunsten der Stadtwerke Würzburg AG auf dem Flurstück 44/5, Gemarkung Geroldshausen, zu.

Vorinformation zu Haushaltsberatungen 2024: Schlüsselzuweisungen, Kreisumlage

An oberster Stelle der Einnahmenbeschaffung durch die Kommunen stehen die Steuerbeteiligungen (Einkommensteuer, Umsatzsteuer, Grunderwerbssteuer), die Gewerbesteuer sowie die Schlüsselzuweisungen durch den Freistaat Bayern. Die Gemeinde Geroldshausen nimmt im Vergleich zu anderen Kommunen im Landkreis Würzburg eher wenig Gewerbesteuer ein. Deshalb spielen die Schlüsselzuweisungen im Haushalt der Gemeinde Geroldshausen eine wichtige Rolle. Nachfolgend die Entwicklung der Schlüsselzuweisungen:

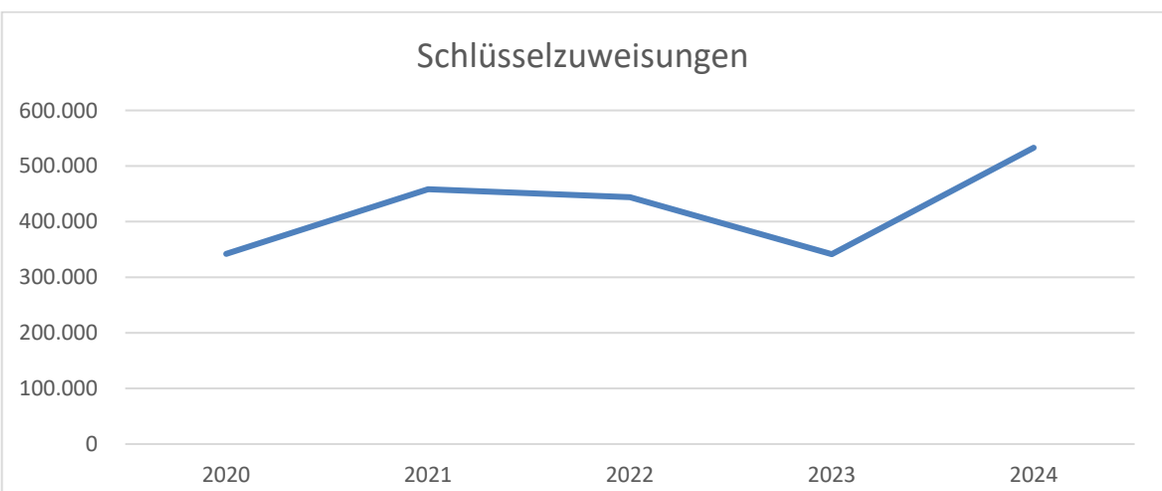

Die Kreisumlage spielt bei den Ausgaben der Gemeinde Geroldshausen eine maßgebliche Rolle. Gemäß der Vorlage für die bevorstehende Sitzung des Kreistages am 04.03.2024 soll die Kreisumlage im Jahr 2024 um 5,6 Prozentpunkte auf 46,6 % angehoben werden. Trotz dieser geplanten Erhöhung könnte die Gemeinde Geroldshausen im Vergleich zum Jahr 2023 möglicherweise weniger zahlen müssen. Dies ist auf die Berechnung der Kreisumlage zurückzuführen, die auf Daten aus den Vorjahren basiert. Allerdings war die Kreisumlage im Jahr 2022 um rund 87.000 EUR und im Jahr 2023 um rund 218.000 EUR jeweils im Vergleich zum Vorjahr gestiegen.

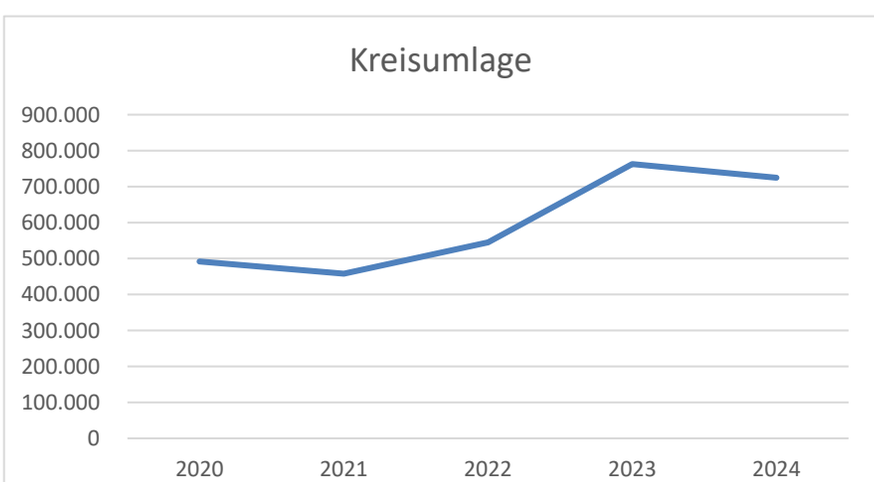

Veröffentlichung der Hinweiskarte "Oberflächenabfluss und Sturzflut"

Das Bayerische Staatsministerium für Umwelt und Verbraucherschutz hat mit seinem Schreiben vom 15.01.2024 erklärt, dass Wetterextreme mit Starkregen und Sturzfluten unter anderem in den Jahren 2016 in Simbach am Inn und 2021 in Mittelfranken und Oberbayern, aber auch die zunehmende Trockenheit der letzten Jahre nicht nur in Franken, die Notwendigkeit eines entschiedenen und koordinierten staatlichen Handels zur Anpassung des Wassersektors an den Klimawandel bestätigen. Die Bayerische Staatsregierung hat deshalb am 28. Juni 2022 die Gesamtstrategie „Wasserzukunft Bayern 2050“ beschlossen, die insbesondere auch aktualisierte und beschleunigte Hochwasserschutzkonzepte enthält, um die Risiken durch Hochwasser- und Starkregenereignisse zu reduzieren. Mit der Veröffentlichung der Hinweiskarte „Oberflächenabfluss und Sturzflut“ unter https://s.bayern.de/hios wird ein wesentlicher Baustein dieser Gesamtstrategie vorgelegt.

Hier der Kartenausschnitt für die Gemeinde Geroldshausen:

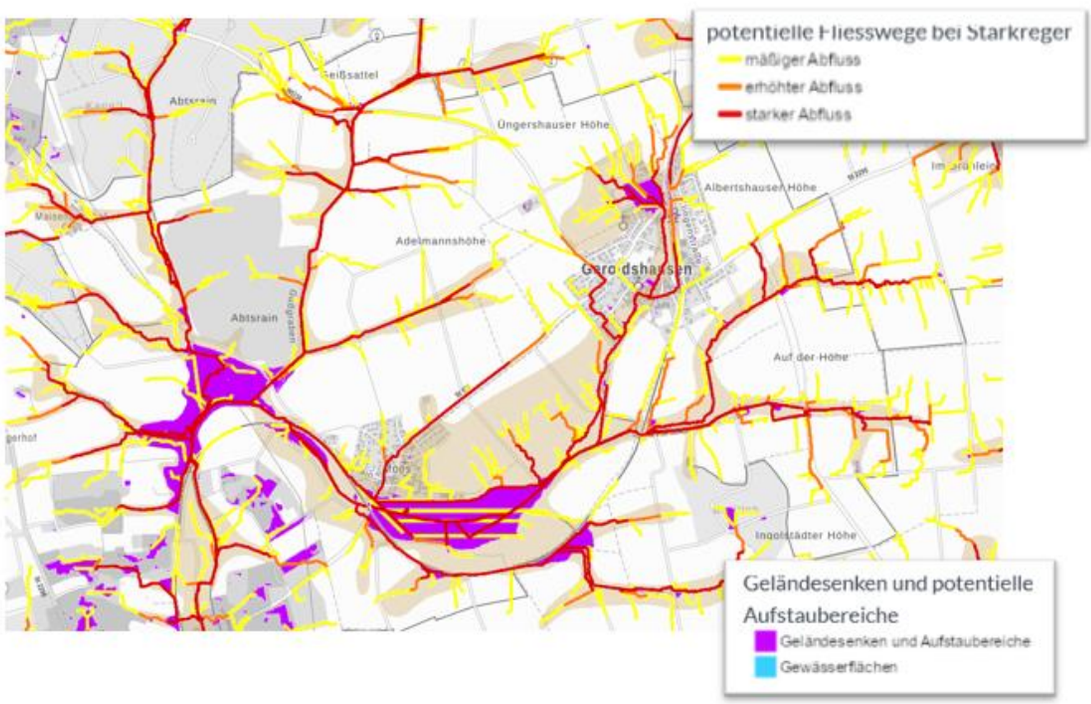

Die Hinweiskarte „Oberflächenabfluss und Sturzflut“ liefert erste Anhaltspunkte für mögliche Überflutungen infolge von Starkregen. Sie gibt Hinweise von Sturzflutgefahren, die in gemeindlichen Planungen und Konzeptionen für künftige Bauvorhaben, Bewirtschaftungsweisen und zur bedarfsweisen Fortschreibung der Alarm- und Einsatzpläne in den Gemeinden mittelbar Berücksichtigung finden können.
Der Vorsitzende weist darauf hin, dass jeder Bürger mithilfe dieser öffentlichen Karte selbstständig Informationen über potenzielle Hochwassergebiete und potenzielle Aufstaubereiche einholen kann. Es ist wichtig, dass den Bürgern bewusst ist, dass sie die Verantwortung haben, ihre Anwesen selbst vor Hochwasser zu schützen.

Informationen / Sonstiges

Radverkehrsnetz Bayern: Rückmeldung zu den Strecken von und nach Geroldshausen
Im April 2021 präsentierte das Landratsamt Würzburg erstmals das Projekt "Radverkehrsnetz Bayern" des bayerischen Staatsministeriums für Wohnen, Bau und Verkehr. Das Hauptziel dieses Projekts ist es, ein Radwegenetz für den täglichen Gebrauch zu entwickeln, das alle bayerischen Gemeinden möglichst nahtlos und direkt verbindet. Das "Radverkehrsnetz Bayern" wird Radfahrern künftig direkte, schnelle und sichere Verbindungen zwischen den Städten und Gemeinden Bayerns bieten, die besonders für den täglichen Gebrauch geeignet sind. Durch eine enge Zusammenarbeit mit den Kommunen konnten die vorgeschlagenen Streckenverbindungen überarbeitet und alternative Routen gefunden werden, die den Anforderungen an das geplante Alltagsradnetz gerecht werden. Nach den interkommunalen Abstimmungen wurden die Änderungen und Ergänzungen dem bayerischen Staatsministerium für Wohnen, Bau und Verkehr übermittelt. In der Zwischenzeit wurden alle Verbindungen und rückgemeldeten Änderungen überarbeitet und den zuständigen Sachbearbeitern in den Landkreisen zurückgemeldet. Der nächste Schritt des bayerischen

Staatsministeriums für Wohnen, Bau und Verkehr wird sein, die einzelnen Routen zu befahren und dann eine endgültige Entscheidung zu treffen.

6199 Geroldshausen – Kleinrinderfeld

Die vorgeschlagene Strecke des StMB verbleibt im finalisierten Netzentwurf erhalten und wird bei der Befahrung berücksichtigt. Ebenso wurde die Änderung der Strecke aufgrund des erhöhten Verkehrsaufkommens als Alternative Verbindung (s. gepunktete Linie) mit aufgenommen und wird befahren. Die letztendliche Entscheidung wird dann im Anschluss an die Befahrung getroffen werden.

6215 Geroldshausen – Winterhausen

Die Änderung der Strecke aufgrund des vorhandenen Radwegs wurde genehmigt und wird bei der Befahrung berücksichtigt. Zudem wurde eine eventuelle Alternative zusätzliche Strecke um den Gemeindeteil Klingholz noch mit einzubinden ausgewiesen (s. gepunktete Linie). Diese wird ebenso bei der Befahrung mitberücksichtigt. Eine schlussendliche Entscheidung wird erst nach der Befahrung getroffen.

6200 Reichenberg – Geroldshausen

Die Strecke verbleibt, wie vom StMB vorgeschlagen, im finalisierten Netzentwurf erhalten und wird so bei der Befahrung mitberücksichtigt.

6213 Kirchheim – Geroldshausen

Die Änderung der Strecke aufgrund des vorhandenen Radwegs verbleibt als Alternative Strecke im finalisierten Netzentwurf erhalten (s. gepunktete Verbindung). Der Vorschlag des StMB ebenso wie die alternative Strecke werden bei der Befahrung berücksichtigt – im Anschluss daran wird dann die letztendliche Entscheidung getroffen.

6214 Geroldshausen – Giebelstadt

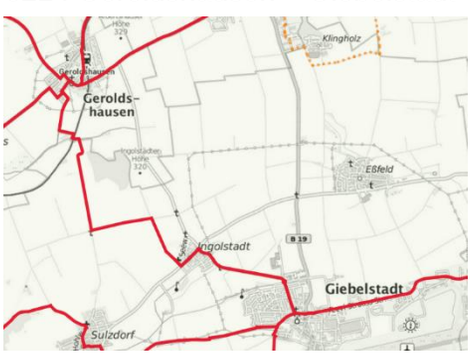

Die Änderung der Strecke, um die Kreisstraße weitestgehend zu vermeiden, wurde genehmigt und wird bei der Befahrung berücksichtigt

Besuch der Nachkommen der Auswanderer-Familie Langmandel in Moos
Nach einem Jahrhundert seit der Auswanderung von Elisabeth und Nikolaus Langmandel ist nun ihre Enkelin mit ihrer Familie nach Moos zurückgekehrt, um die Heimat ihrer Vorfahren zu erkunden. Der Historiker Dr. Flade hat bereits drei äußerst informative Artikel über die Geschichte dieser Auswandererfamilie in der Main-Post veröffentlicht, und ein weiterer wird in Zukunft folgen. Gemeinsam mit dem 2. Bürgermeister Manuel Schmitt hat der 1. Bürgermeister Gunther Ehrhardt die Nachkommen während ihres Besuchs am 12.02.2024 in Moos begleitet. Der Startpunkt war der Bahnhof Geroldshausen, von dem aus die Auswandererfamilie wahrscheinlich zu ihrer großen Reise nach Argentinien aufgebrochen ist. Nach der Begrüßung wärmte man sich im Dorfladen bei Kaffee, Tee und Croissants auf. Anschließend folgte ein Spaziergang in Moos zum ehemaligen Wohnhaus der Familie „Obere Langmandel“. Nach einem Blick auf Moos vom Siebener am Wasserturm genoss man ein Mittagessen in Giebelstadt. Die Nachkommen der Oberen Langmandel haben der Gemeinde als Gastgeschenk verschiedene alte Fotos, einen Stammbaum aus dem Jahr 1934 sowie ein Fotobuch über Argentinien überreicht. Diese Unterlagen können während der Amtsstunden im Rathaus eingesehen werden.

Renovierung des Trausaals im Rathaus Geroldshausen
Aktuell wird der Trausaal im Rathaus Geroldshausen renoviert, der zuvor auch als Sitzungssaal des Gemeinderats genutzt wurde. Die Veränderungen sind beeindruckend und stellen einen Kontrast dar, der wie Tag und Nacht wirkt.

Nochmals herzlichen Dank an den Blumenstall, der die Einrichtung zur Verfügung gestellt hat.

Ferienbetreuung als Kooperationsangebot im interkommunalen Zusammenschluss der Gemeinden
Um ab 01.08.2026 den gesetzlichen Anspruch der Eltern auf Betreuungsbedarf von Grundschulkindern zu gewährleisten, haben die Mitarbeiterinnen des Grundschulverbandes Kirchheim und der Schulsozialarbeit Giebelstadt Anfang Februar 2024 ein Konzept vorgelegt, das mit den Bürgermeistern der beteiligten Gemeinden besprochen wird.

Ernte von gemeindlichen Obstbäumen
Die Gemeinde Geroldshausen besitzt eine Vielzahl von Obstbäumen:
- Seeweg: 1 Birne und 3 Äpfel
- Gartenstraße (Spielplatz): 1 Apfel
- Würzburger Straße, Moos (Spielplatz): 1 Nuss

Ein herzliches Dankeschön gilt den Teilnehmern des Vorbereitungstreffens in Moos für den Hinweis beim Vorbereitungstreffen zum Wettbewerb "Unser Dorf hat Zukunft" auf die Website www.mundraub.org. Seit 2009 können dort Fundstellen für Obst- und Fruchtgewächse eingetragen werden. Die Website verfolgt das Ziel, auf vergessene Bestandteile der Kulturlandschaft hinzuweisen und sie zu schützen. Auf www.mundraub.org können zahlreiche Leitfäden und Handbücher (Erntecampleitfäden, Rezeptesammlungen, Erntekalender usw.) heruntergeladen werden. Die Gemeinde wird jedoch keine Standorte auf dieser Website angeben, um zu verhindern, dass Fremde die Obstbäume abernten. In der Vergangenheit wurde beobachtet, dass dabei Äste und Zweige abgebrochen wurden.
Zum Hintergrund: Vor einigen Jahren war die Nachfrage nach selbst geerntetem Obst so groß, dass die gemeindlichen Obstbäume zur Ernte versteigert wurden. Da jedoch kein Interesse mehr daran bestand, wurde die jährliche Versteigerung eingestellt. Leider können die Obstbäume aus verschiedenen Gründen nicht vollständig von den Mitarbeitern des Bauhofs beerntet werden. Dies führt oft dazu, dass das Obst nicht geerntet und als Fallobst dem natürlichen Zersetzungsprozess überlassen wird. Um dies zu verhindern, wurden im Jahr 2020 die gemeindlichen Obstbäume mit roten Banderolen "Probierbaum" gekennzeichnet und dürfen kostenfrei abgeerntet werden.

Provisorischer Parkplatz beim neuen Sportplatz des SV Geroldshausen
Die Bauaufsichtsbehörde beim LRA Würzburg hat auf Nachfrage mitgeteilt, dass eine verfahrensfreie Errichtung der geplanten 36 Stellplätze nicht möglich ist. Die Fläche des Parkplatzes ist über 300 m² groß, zudem gibt es dort keinen Bebauungsplan. Die betreffenden Flurnummern befinden sich im Außenbereich. Auch wenn zunächst nur eine Schotterfläche hergestellt werden soll, gehen von der regelmäßigen Nutzung der Fläche als Parkplatz Immissionen aus, deren Auswirkungen auf die angrenzenden Wohnhäuser in einem Baugenehmigungsverfahren zu prüfen sind. Dementsprechend ist eine geplante provisorische Vorbereitung der Fläche zu einem Parkplatz ohne Baugenehmigung nicht möglich.

Messflüge über dem Raum Würzburg: Untersuchung des geothermischen Potentials

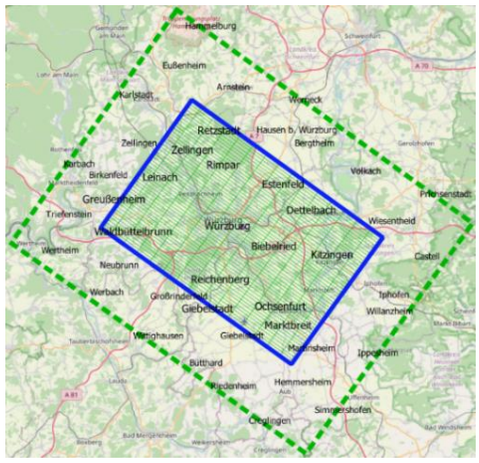

Rund um Würzburg ist bald ein Flugzeug mit auffälliger Flugroute zu beobachten (Pressemitteilung der WVV vom 09.02.2024). Hintergrund: Neue Konzepte zur Wärmeversorgung für eine klimafreundliche Zukunft. Die Stadtwerke Würzburg AG möchte das geothermische Potenzial für Würzburg prüfen, zu diesem Zweck erfolgen Anfang/Mitte März für rund 20 Tage gravimetrische und magnetometrische Untersuchungen der Würzburger Region aus der Luft.

Wahl des Vorsitzenden des Grundschulverbandes Kirchheim

Zur Wahl des Vorsitzenden haben sich sowohl der Bürgermeister aus Kleinrinderfeld als auch der neue Bürgermeister aus Kirchheim aufstellen lassen.

Folgeprojekt des Biozentrums der Julius-Maximilians-Universität Würzburg

Die Gemeinde hat sich bereits in der ersten Phase am Dorfbienenprojekt "Summende Dörfer" der Universität Würzburg, Biocenter Am Hubland, beteiligt. Nun hat sie sich auch für das Aus-wahlverfahren zur Förderung wildbienenfreundlicher Maßnahmen in der zweiten Phase registriert.

Über 1.200 blühende Pflanzenarten und 247 verschiedene Wildbienenarten konnten die Universität Würzburg und das Biodiversitätszentrum Rhön im ersten Teil des Projekts "Dorfbienen" in 40 Dörfern in Unterfranken nachweisen (Jahr 2020). Eindrucksvolle Zahlen, die belegen, dass Dörfer wichtige Lebensräume für Wildbienen darstellen. Doch wie viel Potenzial ist noch ungenutzt und mit welchen Maßnahmen können die Lebensbedingungen von Wildbienen in Dörfern am wirksamsten verbessert werden? Diese Fragen stehen im Mittelpunkt des Folgeprojekts. Weitere Infos: www.dorfbienen.biozentrum.uni-wuerzburg.de

Um die Effekte zu messen, die durch Bestäuber freundliche Maßnahmen erreicht werden können, wird für das Folgeprojekt ein vergleichendes Versuchsdesign gewählt. Geroldshausen ist eines von 20 der 40 im ersten Teil des Projekts untersuchten Dörfer. In diesem Folgeprojekt sollen die 20 Dörfer mit ihren Bürgerinnen und Bürger für die Umsetzung möglichst vieler und diverser Maßnahmen zur Förderung von Wildbienen begeistert werden. Ganz nach dem Motto: Vielfältige Lebensräume – vielfältige Bienen. Dabei werden die 20 "Summenden Dörfer" im Rahmen von Workshops nicht nur intensiv durch das Projektteam beraten, sondern erhalten auch eine Förderung von je 5.000 €.

Um für die Basisförderung in Frage zu kommen, sollte sich das Dorf für folgende Mindestkriterien bereiterklären:

- Mindestens eine Nistmöglichkeit für bodennistende Wildbienen anlegen
- Pflanzung mehrjähriger bienenattraktiver Stauden
- Pflanzung von heimischen, insektenbestäubten Heckensträuchern oder Bäumen
- Maßnahmen werden von der Kommune öffentlich begleitet (z. B. Pressemitteilung); Privatgartenbesitzer*innen und Vereine werden über Fördermöglichkeiten informiert und motiviert (z.B. Gemeindebrief)

Aber auch Vereine und private Gartenbesitzer sind gefragt und können mit bis zu 600 € bzw. 150 € gefördert werden. Dazu wurde bereits eine Anzeige im Mitteilungsblatt, Ausgabe März 2024, veröffentlicht. Der Vorsitzende erwähnt, dass die Förderung nur für die Bürger bzw. Vereine aus Geroldshausen möglich ist.

Informationen

Liebe Mitbürgerinnen, liebe Mitbürger,

ich freue mich, Sie zu unseren diesjährigen Bürgerversammlungen einzuladen. Diese bieten eine ausgezeichnete Gelegenheit, sich über die Entwicklung unserer Gemeinde im vergangenen Jahr, aktuelle Themen sowie zukünftige Planungen zu informieren. Ihre Teilnahme ist uns wichtig, da Sie nicht nur die Möglichkeit haben, Fragen zu stellen und Anregungen zu geben, sondern auch konstruktive Kritik zu äußern.

Gerne können Sie bereits im Vorfeld Themen einreichen, die Ihnen besonders am Herzen liegen. Dazu stehen Ihnen verschiedene Wege offen: Sie können sich persönlich während der Amtsstunden im Rathaus (dienstags von 17:00 bis 19:00 Uhr und jeden 1. Samstag im Monat von 9:00 bis 11:00 Uhr) melden oder uns eine E-Mail an gemeinde@geroldshausen.de senden. Auf diese Weise können wir sicherstellen, dass Ihre Anliegen angemessen vorbereitet und während der Versammlungen behandelt werden.

Freitag, den 19.04.2024, um 19:30 Uhr,
in der Sportgaststätte in Geroldshausen

Sonntag, den 21.04.2024, um 19:30 Uhr,
im Bürgerheim in Moos

Wir freuen uns darauf, Sie bei den Bürgerversammlungen begrüßen zu dürfen und gemeinsam mit Ihnen über die Zukunft unserer Gemeinde zu diskutieren.

Ihr

Gunther Ehrhardt
1. Bürgermeister

Check Up – Seminare für Ehrenamtliche in der Jugendarbeit

Am 27. April 2024 bietet der Kreisjugendring Würzburg ehrenamtlichen Jugendleiter:innen einen Seminartag an. Teilnehmen können Alle, die entweder schon in der Jugendarbeit tätig sind, oder Interesse an einer Mitarbeit haben.

Der Seminartag kann auch zur Verlängerung der Jugendleitercard „JuleiCa“ genutzt werden. Zur Verlängerung benötigt man acht Zeitstunden, die an diesem Tag absolviert werden können.

Der Seminartag findet am Samstag, 27. April 2024 im Kilianeum Würzburg (Ottostraße 1) statt und bietet einen abwechslungsreichen Tag mit vielfältigen Themen. Fachexperten aus der Praxis bieten wichtige Klassiker wie Aufsichtspflicht bei Freizeitmaßnahmen, Brandschutz, Erlebnispädagogik und Zeltlagerplanung aber auch topaktuelle Themen wie Gewaltfreie Kommunikation, Cybergrooming, Kreativ mit KI, geschlechtliche Vielfalt und Nachhaltigkeit über den Tag in Seminaren an.

Anmeldeschluss ist der 21. April 2024. Anmeldung und alle Informationen zum Seminartag gibt es unter **www.kjr-wuerzburg.de.**

Kreisjugendring Würzburg
Wittelsbacherstr. 1, 97074 Würzburg
Tel. 09 31-8 78 99, Fax 09 31-7 78 87, www.kjr-wuerzburg.de

Informationsangebot zur Existenzgründung, Existenzerhaltung und Unternehmensnachfolge

Der nächste Sprechtag ist am **Mittwoch, 10. April 2024 von 9.00 bis 12.00 Uhr.** Anmeldung bei Brigitte Schmid, Landratsamt Würzburg, Kreisentwicklung, Tel. 0931 8003-5112.
Weitere Informationen: www.aktivsenioren.de.

Julius-Maximilians-
UNIVERSITÄT
WÜRZBURG
Biodiversitätszentrum
Rhön
im Bayerischen Landesamt
für Umwelt
Dein Dorf soll zu einem „Summenden Dorf“ werden?
Gemeinsam Wildbienen fördern, vor und hinter der eigenen Haustür und DU bist dabei!
Schon gewusst?
Dein Dorf war Teil des Forschungsprojekts "Wildbienen in Dörfern" von der Universität Würzburg und dem Biodiversitäts-zentrum Rhön im Landesamt für Umwelt. Jetzt wird in deinem Dorf gehandelt und weiterer Lebensraum für Bienen geschaffen und die Forschung geht in die zweite Runde.
Auch Dein Garten zählt!
Dein Dorf wird gefördert und auch Du kannst dabei sein! Möchtest Du Deinen Garten bienenfreundlicher gestalten? Lass deinen Garten auszeichnen und erhalte bis zu 150 Euro für bienenfreundliche Gartengestaltung, die Du gemeinsam mit Wissenschaftlern und engagierten Nachbarn entwickelst.
Wir brauchen Dich, Deinen Verein & Dein Dorf!
Ihr seid in einem Verein und wollt das Dorfbild aktiv mitgestalten? Auch Schul-, Kinder & Jugendprojekte sind gefragt! Seid dabei und werdet Teil des Forschungsprojekts. Machen viele mit, kann auch viel erreicht werden! Vereine und Organisationen können mit bis zu 600 Euro gefördert werden.
Dorffest zu gewinnen!
Wenn sich Eure Dorfgemeinschaft besonders engagiert, könnt ihr Euch auf ein großes Fest freuen! Einsatz und Kreativität machen Euch zum Gewinner! Schließt euch zusammen und lasst Euch belohnen mit einem tollen Dorffest im Wert von 30.000 Euro!
zum 31.03.24 anmelden und nichts verpassen!
VERLÄNGERT!
Neugierig geworden?
weitere Infos und Anmeldung unter:
www.dorfbienen.biozentrum.uni-wuerzburg.de
Eure Ansprechpartnerin: Dr. Fabienne Maihoff
dorfbienen@biozentrum.uni-wuerzburg.de

Verwaltungsgemeinschaft Kirchheim

Die Verwaltungsgemeinschaft Kirchheim mit Sitz in Kirchheim, zu der die Gemeinden Kirchheim und Geroldshausen gehören, betreut insgesamt ca. 3.600 Einwohner. Zum nächstmöglichen Zeitpunkt ist die Stelle im Bereich

Sekretariat (m/w/d)

in der Verwaltungsgemeinschaft zu besetzen.

Das sind Ihre Aufgabenschwerpunkte:

- *Vorzimmer Gemeinschaftsvorsitzender und Geschäftsleitung*
- *Vorbereitung, Protokollführung, Nachbereitung Sitzungsdienst*
- *Redaktion der monatlichen gemeindlichen Mitteilungsblätter*

Das brauchen Sie für diese Aufgaben:
Eine erfolgreich abgeschlossene Verwaltungsausbildung (z.B. Verwaltungsfachangestellte/r bzw. AL I) oder eine vergleichbare Ausbildung z.B. im Büromanagement, wünschenswerterweise einschlägige Berufserfahrung.

Das erwarten wir bei der Erfüllung der Aufgaben:

- Sicherer und höflicher Umgang mit den Bürgerinnen und Bürgern, Aufgeschlossenheit für deren Belange
- Entscheidungsfreude, ausgeprägte Dienstleistungsorientierung sowie hohe Einsatzbereitschaft und Eigenmotivation
- Eigenverantwortliches und selbstständiges Arbeiten
- Teamfähigkeit, Flexibilität und Einsatzbereitschaft
- Gute EDV-Kenntnisse (Office-Produkte, wünschenswert AKDB-Produkte)
- Pkw- Führerschein und Bereitschaft, den privaten Pkw für dienstliche Fahrten in Anspruch zu nehmen

Das bieten wir Ihnen:

- Ein anspruchsvolles, interessantes und vielseitiges Aufgabenspektrum
- Ein kompetentes und eingespieltes Mitarbeiterteam
- Eine leistungsgerechte Vergütung nach Qualifikation und bisheriger Tätigkeit nach dem TVöD-VKA, Betriebsrente, Möglichkeit zum Dienstradleasing etc.
- Einen unbefristeten Arbeitsplatz in Voll- oder Teilzeit

Sie können sich unter *www.kirchheim-ufr.de* umfassend über die Verwaltungsgemeinschaft informieren.
Wir bitten Sie, Ihre Bewerbungsunterlagen **ab sofort** an den 1. Vorsitzenden der Verwaltungsgemeinschaft Kirchheim, Herrn 1. Bürgermeister Christian Stück auf dem Postweg oder elektronisch an die E-Mail-Adresse *verwaltungsgemeinschaft@kirchheim-ufr.de* zu übermitteln.
In Papierform eingereichte Unterlagen werden nicht zurückgeschickt und drei Monate nach Abschluss des Bewerbungsverfahrens datenschutzkonform vernichtet.
Bitte beachten Sie unsere Hinweise zum Datenschutz im Bewerbungsverfahren auf unserer Homepage.

Grundschulverband Kirchheim

Der Grundschulverband Kirchheim sucht zum **01.10.2024** einen

Hausmeister (m/w/d)

für den aus Altersgründen ausscheidenden Stelleninhaber.

Ihre Aufgabenschwerpunkte:

- Sicherstellung der ordnungsgemäßen Funktion der Grundschule und des darin befindlichen Inventars
- Eigenverantwortliche Durchführung von Instandhaltungs-, Sanierungs-, Maler- und Reparaturarbeiten sowie regelmäßiger Wartungsarbeiten
- Überwachung der Arbeiten von Fremdfirmen z.B. Fensterreinigung
- Eigenverantwortliche Überwachung/Wartung sämtlicher technischer Anlagen (Heizung, Elektroinstallation, brandschutztechnische Anlagen, Schließanlage etc.)
- Allgemeine Reinigungsarbeiten durchführen
- Unterhalt und Pflege des Werkzeug-, Geräte- und Maschinenparks
- Überwachung der Einhaltung der Sicherheitsvorschriften (Rauchschutztüren, Fluchtwege)
- Beschaffung von z.B. Arbeits- und Reinigungsmitteln
- Winterdienst
- Pflege der Grünanlagen im Schulumfeld, Bepflanzungen vornehmen, Baumschnitt / Entfernung von totem Holz, Unterhaltung der Außenanlagen
- Abfallentsorgung
- Organisation Busdienst für die 3 Schulgemeinden, Erstellen des Busfahrplans ggf. Transport von Schülern zwischen den Schulstandorten mit eigenem PKW
- Schülerbeaufsichtigung: Bushaltestelle, Pausenaufsicht
- Schulwegsicherheit (Straßenmarkierungsarbeiten etc.)

Ihr Anforderungsprofil:

- praktische Berufserfahrung im beschriebenen Aufgabenbereich
- Flexibilität, Selbständigkeit und Verantwortungsbewusstsein, Kooperations- und Teamfähigkeit
- sicheres und freundliches, serviceorientiertes Auftreten
- Fahrerlaubnis und Bereitschaft zur Nutzung des eigenen Kfz für Dienstfahrten
- Möglichst Bereitschaft zur Wohnsitznahme in einer Mitgliedsgemeinde

Unser Angebot:

- Eine interessante, verantwortungsvolle und vielseitige Tätigkeit
- angenehmes Betriebsklima
- Eine leistungsgerechte Vergütung nach Qualifikation und bisheriger Tätigkeit nach dem TVöD-VKA, Betriebsrente, Möglichkeit zum Dienstradleasing etc. ·
- Einen unbefristeten Arbeitsplatz in Voll- oder Teilzeit).

Wir bitten Sie, Ihre Bewerbungsunterlagen **bis spätestens zum 19.04.2024** an den Grundschulverband Kirchheim, Grundschulverbandvorsitzender Herr Harald Engbrecht, Rathausstr. 2, 97268 Kirchheim oder an die E-Mail-Adresse verwaltungsgemeinschaft@kirchheim-ufr.de zu übermitteln.
In Papierform eingereichte Unterlagen werden nicht zurückgeschickt und drei Monate nach Abschluss des Bewerbungsverfahrens datenschutzkonform vernichtet. Bitte beachten Sie unsere Hinweise zum Datenschutz im Bewerbungsverfahren auf unserer Homepage.

Ferienbetreuung im Grundschulverband Kirchheim im Schuljahr 2023/24

Grundschulverband Kirchheim

Jetzt noch schnell anmelden…

Liebe Kinder, liebe Eltern!

Für die Ferienbetreuung in den Sommerferien und das Hüttendorf besteht noch bis zum 15.04.2024 die Möglichkeit sich anzumelden.

Sommerferien	12.08.- 16.08.2024	Teilnahmegebühr: 50€/Woche

An der Ferienbetreuung im „gelben Haus“ in Kleinrinderfeld können alle Kinder aus den Mitgliedsgemeinden des Schulverbandes im Alter zwischen 6 und 12 Jahren (zum Zeitpunkt der Durchführung) teilnehmen

Hüttendorf 1. Woche	19.08.- 23.08.2024	Teilnahmegebühr: 60€/Woche
Hüttendorf 2. Woche	26.08.- 30.08.2024	Teilnahmegebühr: 60€/Woche

In diesem Jahr findet das Hüttendorf in Geroldshausen statt, die Teilnehmerzahl ist auf maximal 80 Kinder begrenzt. Am Hüttendorf können alle Kinder aus den Mitgliedsgemeinden des Schulverbandes (Geroldshausen, Kirchheim, Kleinrinderfeld) im Alter von 6 – 15 Jahren (zum Zeitpunkt der Durchführung) teilnehmen.
Kinder aus anderen Gemeinden, die gerne am Hüttendorf in Geroldshausen teilnehmen wollen, können sich auf eine Warteliste eintragen lassen. Bitte schreiben Sie hierfür eine E-Mail an ferienbetreuung@kirchheim-ufr.de, bitte geben Sie folgendes mit an: Name, Geburtsdatum und Adresse des Kindes. Die Teilnahmegebühr für auswärtige Kinder beträgt 80€/ Woche.

Weitere Informationen zum Programm und Anmeldemöglichkeiten findet Ihr/finden Sie unter https://www.unser-ferienprogramm.de/kirchheim-ufr.

Sie haben Fragen oder Probleme bei der Anmeldung? Wenden Sie sich bitte an:

Stefanie Schmitt
Verwaltungskraft Mittags- und Ferienbetreuung
Tel: 09366/906128
E-Mail: ferienbetreuung@kirchheim-ufr.de
Bürozeiten dienstags und freitags von 8 bis 13 Uhr (nur außerhalb der Ferien)

Tradition trifft Innovation: Informationsabend mit Praxisbeispielen für eine gelungene Firmennachfolge und den erfolgreichen Einstieg ins Unternehmen

Ein Unternehmen zu gründen und aufzubauen, ist anstrengend, kostet Zeit, Nerven und Geld. Besonders knifflig wird es auch, wenn es um die Frage der Nachfolge geht. Wie haben es erfolgreiche Unternehmer und Unternehmerinnen geschafft, ihre Firma zu übergeben und welche Klippen mussten dabei umschifft werden? Welche Chancen bietet eine Firmenübernahme für Neueinsteiger und bei welchen Themen stehen schlaflose Nächte bevor? In einer gemeinsamen Veranstaltung von Stadt und Landkreis Würzburg sowie den Aktivsenioren Unterfranken werden die Themen Unternehmensnachfolge, -übergabe und -übernahme in den Fokus gerückt – damit der Übergang für die Beteiligten eben nicht zum Frust wird.

Die Austauschveranstaltung mit anschließendem offenen Netzwerktreffen findet am Mittwoch, den 17. April 2024, von 16:00 bis 18:30 Uhr im Ratssaal der Stadt Würzburg, Rückermainstr. 2, statt. Nach einer kurzen Einführung durch Prof. Michael Müßig von der Technischen Hochschule Würzburg-Schweinfurt (THWS) berichten Andrea Wirsching (Weingut Wirsching) und Carina Schneider (Kaffeemanufaktur Würzburg) aus eigener Erfahrung, wie der Übergang gelingen kann und wo die Stolperfallen liegen.

Kontakt und Anmeldung bei Rico Neubert, Leiter des Fachbereichs Regionalmanagement, Kreisentwicklung und Wirtschaftsförderung, unter der Telefonnummer 0931-8003-5112 oder per E-Mail an kreisentwicklung@lra-wue.bayern.de.

Nach 100 Jahren: Die Rückkehr der Langmandel-Nachkommen in die Heimat ihrer Vorfahren

Nach 100 Jahren kehrten erstmals Nachkommen der Familie Langmandel, die einst nach Argentinien ausgewandert war, zurück zum Ort ihrer Herkunft, nach Moos. Für Analia Langmandel, die Mutter der vier Gäste, war dieser Besuch eine Spurensuche, während es für die Bewohner von Moos eine Annäherung an eine schwere Zeit ihrer Vergangenheit darstellte. Vor Kurzem hatte die Main-Post in einer dreiteiligen Serie des Würzburger Historikers und ehemaligen Main-Post-Redakteurs Dr. Roland Flade über die Auswanderung der Familie Langmandel im Jahr 1924 berichtet.

"Die Existenz von Auswanderern nach Amerika ist vielen älteren Menschen noch bekannt", erfuhr Manuel Schmitt, der zweite Bürgermeister und gebürtige Mooser, in Gesprächen. Ein historisches Foto des ehemaligen Bauernhofs der Familie in der Ortsmitte, das bei einem Seniorennachmittag herumgereicht wurde, und ein Bild ihrer ausgewanderten Großeltern Nikolaus und Elsbeth mit ihren vier Kindern weckte bei vielen Erinnerungen: *"Das Leben war hart, viele mussten als Knechte und Tagelöhner oder in den Steinbrüchen arbeiten und hatten oft kaum eine andere Wahl"*, fasste er zusammen.

Als Reaktion auf die Serie in der Main-Post meldete sich überraschenderweise auch eine Ordensfrau der Ursulinen als Nachkommin aus dem im Ort verbliebenen Zweig der Mooser Familie, von der Analia Langmandel bisher nichts wusste. Der Kontakt zum Autor der Serie, Roland Flade, kam durch eine Anfrage von Analia Langmandel zustande. Das Interesse des Historikers deckte sich mit dem der Familienforscherin.

Irmi Neckermann stieß in ihrem Archiv auf historische Aufnahmen, auf denen wahrscheinlich Mitglieder der "oberen Langmandel" abgebildet sind.

Für Flade ist die historische Biografieforschung, insbesondere von sozial weniger herausgestellten Menschen, aufschlussreich für das Verständnis vergangener Zeiten. Analia Langmandel möchte mit dem Besuch an die Vergangenheit anknüpfen, auch um ihren beiden 16- und 19-jährigen Kindern Paula und Daniel ihre Herkunft zu zeigen.

Austehende geschichte

Als José, mein Vater, im Jahr 2022 starb, wurde mir klar, dass er der letzte der Langmandels war. Er war der Jüngste, das neunte Kind dieser Einwandererfamilie. Mit ihm gingen viele Erinnerungen und Fakten, die uns meine Großeltern nie erzählt hatten. Weder uns noch unseren Cousins und Cousinen, nicht einmal ihren Kindern. Ein Jahr vor seinem Tod konnte ich meinem Vater das Foto des Schiffes zeigen, mit dem seine Eltern nach Buenos Aires gekommen waren. Die Crefeld. Er sah es sich gerne an. An diesem Tag fragte ich ihn, ob seine Mutter ihm von Deutschland und ihrem Leben dort erzählt habe. Und sie sagte nein... dass er alles nur durch seine Brüder wusste. Mein Großvater starb, als er fast 6 Monate alt war, also hatte er keine Gelegenheit, mit seinem Vater zu sprechen.

Für mich ist es eindeutig eine Art zu trauern und zu verhindern, dass mein Vater mich ganz verlässt. Also versuche ich, all diese Details und unerzählten Geschichten zu retten, als Vermächtnis für mich und für meine Kinder, Geschwister, Cousins und Cousinen und Nichten und Neffen. Und auch eine Möglichkeit, die losen Daten zu ordnen, die Leere, die Neugier, die wir alle haben, um zu wissen. Ob in Form von Wut oder in Form von ererbtem und unerklärlichem Schmerz, in meinem Fall versuche ich, die Familie zu retten, eine Kontinuität zu schaffen zwischen denen, die früher da waren, und denen, die heute hier und dort sind. Als eine Versöhnung zwischen Zeiten, Menschen und Orten. Indem ich Daten, Fotos, Gerüchte, Meinungen und Überzeugungen zusammenführe und auch Familienmythen zerstöre, nimmt all dies Gestalt an und eine Lebensgeschichte kommt ans Licht, die darauf wartet, erzählt zu werden .... und die wir alle darauf warten, erzählt zu werden.

Relato pendiente

Cuando murió José, mi padre en 2022, me di cuenta de que se iba el ultimo de los Langmandel. Era el más pequeño, el noveno hijo de esa familia de inmigrantes. Con él, se iban un montón de recuerdos y datos que mis abuelos nunca nos habían contado. Ni a nosotros, ni a nuestros primos, incluso tampoco a sus hijos. Un año antes de morir, le pude mostrar a mi padre la foto del barco con el que habian llegado a Bs As sus padres. El Crefeld. Le gustó verla. Ese día le pregunte si la mamá le contaba sobre Alemania y su vida allí. Y me dijo que no... que todo lo que sabía era a través de sus hermanos. Y en realidad no sabía tanto.Mi abuelo murió cuando él tenia casi 6 meses, así que no tuvo oportunidad de hablar con su padre.
Para mí es claramente una manera de elaborar el duelo y de evitar que mi papá se vaya del todo. Así trato de rescatar todos esos detalles e historias no contadas, como legado para mí y para mis hijos, hermanos, primos y sobrinos. Y también una manera de organizar datos sueltos,ese vacío, esa curiosidad que todos tenemos por saber. Algunos en forma de enojo o en forma de dolor heredado e inexplicable. En mi caso trato de hacer un rescate familiar, para dar una continuidad entre los que estuvieron antes y los que están hoy, aquí y allá. Como reconciliación entre tiempos, personas y lugares. Y al hilar los datos, fotos, rumores, opiniones, creencias, al derribar también mitos familiares, todo eso cobra forma y sale a la luz una historia de vida, que esta allí esperando ser contada.... y que todos nosotros estamos esperando que nos cuenten.

Vielen Dank an alle für
diesen wunderbaren Empfang!
Analía Langmandel
und Familie
12/02/2024

Die erste Station des kurzen Rundgangs war der Bahnhof Geroldshausen, von dem die Auswanderer wohl 1924 gestartet waren. Die Zeit schien stehen geblieben zu sein. Oft als "Vorkriegsbahnhof" beschrieben, gibt es immer noch einen Bahnwärter, der den Übergang über die Gleise freigibt.

In lebhaften Gesprächen im Dorfladen, begleitet von Kaffee, Tee und Croissants, erläuterte Analia Langmandel gemeinsam mit ihrer Familie die mitgebrachten Familienfotos und das Fotobuch über Argentinien. Der mitgebrachte Familienstammbaum, der von Leonhard L. Darmstadt in Hartung im Jahr 1934 erstellt wurde, wurde am Bürgerheim ausgehängt. Dieser Stammbaum reicht bis zu Johann Georg (Johannes) zurück, der im Jahr 1650 geboren wurde und dessen Vater Bürgermeister in Kirchheim-Moos war.

Auch in Moos ist rund um die Kirche St. Nikolaus und das Gut Moos, ein früherer Fronhof des Klosters Oberzell, noch vieles aus der bäuerlichen Vergangenheit erhalten geblieben. Auch der Bruchsteinbau, der zum Hof der Auswanderer-Familie gehörte, steht noch. Verputzt und blau angestrichen, wirkt er unscheinbar und ist doch ein Haus mit Geschichte. Schnell wird klar: Die Wurzeln in Moos haben die Familiengeschichte stark geprägt. Der Katholizismus, die harte körperliche Arbeit auf dem Land und der unbedingte Wille, auch Krisen zu meistern, haben noch lange nachgewirkt.

von links: 2. Bürgermeister Manuel Schmitt, Übersetzerin, Fabio Bustos, Dr. Roland Flade, Analia Langmandel, 1. Bürgermeister Gunther Ehrhardt, die Kinder Paula und Daniel

Analia Langmandel erkundigte sich genau nach dem Gastgeschenk von ersten Bürgermeister Gunther Ehrhardt, einer Glasschale mit dem Gemeindewappen. Die drei Rosen stehen für die Reichsritter der Wolffskeels, denen das evangelische Geroldshausen unterstand, während das "Z" für Oberzell und somit für das katholische Moos steht. Die Familie hatte vermutlich wenig Verbindung zu Geroldshausen, sondern orientierte sich stattdessen zum benachbarten Sulzdorf. Es gab kaum Beziehungen zwischen den Gemeinden.
Die Religion dürfte auch eine wichtige Rolle bei der Wahl des Landes gespielt haben. Der Katholizismus war in Argentinien bis 1994 die alleinige Staatsreligion. Selbst Carlos Menem, ein Muslim, musste 1989 nach seiner Wahl zum Präsidenten formell die Religion wechseln. Auch dies ist Geschichte. Der 19-jährige Sohn von Analia Langmandel erzählt dies mit Kopfschütteln.

Auch nach 100 Jahren spielt die deutsche Sprache eine besondere Rolle für die Familie. Gäste und Besucher kommen unbeschwert ins Gespräch. Die von der Gemeinde hinzugezogene Übersetzerin hilft eher am Rande. Sohn Daniel hat in Kindergarten und Schule Deutsch gelernt, studiert Mathematik und spricht beinahe fließend Deutsch. Der Großvater Jose, geboren 1934, der als erster in der Familie hauptsächlich Spanisch verwendete, war noch eine wichtige sprachliche Quelle. Auch Analia, geboren 1967 und als Designerin tätig, beherrscht Deutsch gut.

Jedoch sind Schwierigkeiten beim Verstehen bemerkbar. Das Deutsch der Auswanderer, mit dem sie aufgewachsen ist, hat sich verändert. Überraschenderweise spricht ausgerechnet Vater Fabio das beste Deutsch. Er hat italienische Wurzeln: Die Langmandels verließen etwa zur gleichen Zeit Europa über Bremen, während die Großeltern des Vaters über Genua gingen. Die Kinder Paula und Daniel sind heute mehrsprachig. Über den Kirchturm hinauszublicken, ist zu einer neuen Familientradition geworden.

Analia Langmandel erzählt, dass sie einige Eigenheiten ihrer Familie besser versteht. Die Krapfen ihrer Oma, die sie auch so nannte, erkannte sie als untrügliches Zeichen der süddeutschen, der Mooser Wurzeln. Auch Spätzle und Strudel gab es immer wieder. Und dann ist da die Pünktlichkeit, ein immerwährendes Thema zum Scherzen: Ihr Mann sei viel lockerer als sie. Doch am Tag des Rundgangs setzte sich Analia Langmandel durch. Noch vor dem Bürgermeister von Geroldshausen waren die Gäste am vereinbarten Treffpunkt.
(Dieser Text ist angelehnt an den Main-Post-Artikel „Nach 100 Jahren in der Heimat der Vorfahren“ von Christian Ammon, erschienen am 24.02.2024)

GÖNNEN SIE IHRER MÜLLTONNE EIN PAAR FRÜHLINGSGEFÜHLE

Da steht die Tonne morgens ab 6 Uhr allein an ihrem angestammten Platz und wartet auf team orange. Doch warum lassen Sie Ihre Tonne so hängen? **Gönnen Sie ihr ein paar Frühlingsgefühle und rücken Sie sie einmal näher an die Nachbartonne heran.** Die paarweise Bereitstellung macht nicht nur den Tonnen Freude sondern auch den Männern in Orange, denn:

- die paar- oder gruppenweise Bereitstellung der Abfallgefäße spart Kraftstoff, reduziert Lärm und sorgt dafür, dass die Behinderung des Verkehrs durch das Müllfahrzeug gering bleibt.

Egal ob in der Gruppe, als Pärchen oder allein für alle Tonnen gilt:

- Stellen Sie die Mülltonnen bis **spätestens 6 Uhr** am jeweiligen Leerungstag bereit.
- Drehen Sie den **Griff zur Straße**.
- Stellen Sie Ihre Tonne nur an **anfahrbaren Straßen** (nicht im Baustellenbereich) ab und zwar so, dass diese den Straßenverkehr **nicht** beeinträchtigen.

team orange | Am Güßgraben 9 | 97209 Veitshöchheim
Telefon 0931 / 6156 400
www.team-orange.info | info@team-orange.info
Öffnungszeiten KundenCenter: Mo bis Do 8-16 Uhr, Fr 8-12 Uhr

TEAM ORANGE
Ihr Abfall – unsere Aufgabe

Wir gehören zum KU

Die Seniorenwochen

Auftaktveranstaltung
am 5. Mai 2024, ab 15 Uhr
in der Aalbachtalhalle in Uettingen

5.5. bis 17.5.

*„**Digital im Alter!**“ – unter diesem Schwerpunktthema bieten die diesjährigen Seniorenwochen wieder eine bunte Vielfalt an gemeinschaftlichen Aktivitäten, informativen Vorträgen, u.a. zur Digitalisierung, sowie gesundheitlichen und kulinarischen Events.*

Mehr Infos zu allen Veranstaltungen finden Sie unter
www.seniorenwochen.info

Wir gehören zum KU

WIRKOMMUNAL.
Für Senioren im Landkreis Würzburg

Mitteilungen der Vereine, Organisationen und Kirchen

EVANGELISCHE
KIRCHENGEMEINDE GEROLDSHAUSEN
GEROLDSHAUSEN – MOOS – KIRCHHEIM –
GAUBÜTTELBRUNN - KLEINRINDERFELD – RÖTTINGEN –
TAUBERRETTERSHEIM – BIEBEREHREN

WIR SIND ERREICHBAR:
PFARRAMT Simone Ott-Riße
Hauptstraße 10, 97256 Geroldshausen
Mittwochs 8.00 – 12.00 Uhr
Mail: pfarramt.geroldshausen@elkb.de
Tel.: 09366 – 430
PFARRERIN Elise Badstieber
Mobil: 017644483933
Mail: elise.badstieber@elkb.de

Liebe Leserin, lieber Leser,

drei Blicke bestimmen mein Leben. Der Blick nach vorne: Was kommt auf mich zu? Der Blick nach hinten: Das habe ich erlebt. Der Blick nach innen: Was bewegt mein Herz? Diese drei Blicke motivieren mich, weiterzugehen, weiterzumachen, weiterzudenken.

Diese drei Blicke bestimmen auch unsere Arbeit im Kirchenvorstand. In großen Schritten gehen wir auf die Wahl des Kirchenvorstandes im Oktober 2024 zu. Jetzt ist der perfekte Zeitpunkt, um im Detail nach hinten und nach vorne zu schauen. Jetzt ist der perfekte Zeitpunkt um nach innen zu schauen und zu überlegen – JA oder NEIN?

JA - ich finde Kirche wichtig - NEIN
JA - ich arbeite gern mit Menschen - NEIN
JA - ich habe kreative Ideen - NEIN
JA - ich kann gut mit Geld umgehen - NEIN
JA - ich rede gerne - NEIN
JA - ich kann logisch denken - NEIN
JA - ich bin praktisch veranlagt - NEIN
JA - ich kenne mich mit Technik aus - NEIN
JA - ich weiß, was socialmedia ist - NEIN
JA - ich weiß, was ich kann - NEIN
JA - ich organisiere gerne - NEIN
JA - ich kenne mich vor Ort aus - NEIN
JA - ich will etwas bewegen - NEIN
JA - ich mag deutsche Bürokratie - NEIN
JA - ich mache gerne gute Fotos - NEIN
JA - ich wünsche mir eine moderne Kirche - NEIN
JA - ich habe Lust, Neues zu lernen - NEIN
JA - ich befürworte Eigenverantwortung - NEIN
JA - ich kenne mich mit Handwerk aus - NEIN
JA - ich mag es, Abläufe zu optimieren - NEIN
JA - ich bin für ein gutes Miteinander - NEIN
JA - ich mag überregionale Zusammenarbeit - NEIN
JA - ich will wissen, wie Kirche tickt - NEIN

Selbsteinschätzung:
1-5 x JA = gut geeignet für den KV
6-12 x JA = krass geeignet für den KV
13-23 x JA = famos geeignet für den KV

Sie sind geeignet für den Kirchenvorstand? Dann melden Sie sich gerne bei uns! Sie sind nicht geeignet, aber wissen jemanden, der oder die geeignet ist? Dann machen Sie gerne die Person darauf aufmerksam und/oder sagen Sie uns Bescheid. ☺

Ob Kirchenvorstand, eine neue Arbeitsstelle oder eine private Entscheidung… möge Gott Ihnen immer wieder die Kraft schenken weiterzugehen, weiterzumachen und weiterzudenken.

Gott segne & begleite Sie! Ihre Pfarrerin Elise Badstieber

NEWS AUS GEMEINDE UND GEMEINDELEITUNG

KIRCHENVORSTAND (KV)

Okt 2024: Wahl des neuen Kirchenvorstands (=Gemeindeleitendes Gremium unserer Kirchengemeinde). Was ist gut zu wissen?

0	**EFFENT-LICHKEIT**	Der KV vertritt die Gemeinde gemeinsam mit der Pfarrperson in der Öffentlichkeit.

HERZLICHE EINLADUNG

- **Seniorennachmittag,** Mi, 03.04.24, 14:30 h

DIE GOTTESDIENSTZEITEN:

Mo, 01.04.24 10:00 Uhr Röttingen (Badstieber)

So, 07.04.24 09:00 Uhr Fuchsstadt (Schrodt)
10:15 Uhr Geroldshausen (Krämer)

So, 14.04.24 09:00 Uhr Röttingen (Badstieber)
10:15 Uhr Giebelstadt (Badstieber)

Di, 16.04.24 19:00 Uhr Albertshausen
GOoDtime (B9dstieber & Team)

So, 21.04.24 10:15 Uhr Geroldshausen (Badstieber + Konfis) mit Vorstellung der Konfis

So, 28.04.24 09:00 Uhr Albertshausen (Richter)
10:15 Uhr Lindflur (Richter)

Kirchliche Nachrichten der katholischen Filialgemeinden Geroldshausen und Moos

Pfarramt Kirchheim Tel.: 09366 522 Fax: 09366 982 921
e-mail: pfarrei.kirchheim@bistum-wuerzburg.de
Öffnungszeiten: Di 10:00 - 12:00 Uhr, Mi 12:00 - 14:00 Uhr, Do 16:00 - 18:00 Uhr
Pfarreiengemeinschaft Sankt Petrus - Der Fels: www.pg-sanktpetrus.de
Pfarrer: **Pfr. Dr. J. Jelonek,** Tel.: 09306 1244 e-mail: jerzy.jelonek@bistum-wuerzburg.de
Pfarrvikar: **F. Elsesser,** Tel.: 09366 98 26 678 e-mail: frank.elsesser@bistum-wuerzburg.de
Gemeindereferent: **B. Müller** Tel.: 09306 98 38 05 e-mail: bernd.mueller@bistum-wuerzburg.de
Gemeindereferentin: **M. Greier** Tel.: 09306 98 37 89 e-mail: melanie.greier@bistum-wuerzburg.de
Gemeindeassistentin **M. Düchs** Tel.: 09306 98 38 05 e-mail: maria.duechs@bistum-wuerzburg.de

---

für St. Thomas Morus, Geroldshausen

So. 07.04. **2. SONNTAG DER OSTERZEIT - Weißer Sonntag**
10:15 Messfeier für die Pfarrgemeinde

So. 14.04. **3. SONNTAG DER OSTERZEIT**
10:15 Wort-Gottes-Feier

So. 21.04. **4. SONNTAG DER OSTERZEIT**
10:15 Messfeier für die Pfarrgemeinde

So. 28.04. **5. SONNTAG DER OSTERZEIT**
10:15 Wort-Gottes-Feier

für St. Nikolaus, Moos

Fr. 05.04. 18:00 Messfeier

So. 07.04. **2. SONNTAG DER OSTERZEIT - Weißer Sonntag**
9:00 Messfeier für die Pfarrgemeinde

Sa. 13.04. 18:00 Vorabendmesse für die Pfarrgemeinde

Fr. 19.04. 18:00 Messfeier

So. 21.04. **4. SONNTAG DER OSTERZEIT**
10:15 Wort-Gottes-Feier

So. 28.04. **5. SONNTAG DER OSTERZEIT**
9:00 Messfeier für die Pfarrgemeinde

Das Pfarrbüro Kirchheim ist von 02.04. - 12.04.2024 nur am Dienstag geöffnet.
Das Pfarrbüro Kleinrinderfeld ist von 02.04. - 12.04.2024 geschlossen.
In dringenden Verwaltungsangelegenheiten wenden Sie sich bitte an die Pfarrbüros in Kist (Tel. 09306 1369), Eisingen (Tel. 09306 1230) oder Waldbrunn (Tel. 09306 1244).

Seniorenkreis
Geroldshausen – Moos

Wir treffen uns am
Mittwoch, 3. April 2024 um 14.30 Uhr
im Evang. Gemeindehaus zum gemütlichen Beisammensein
bei Kaffee und Kuchen.

Obst- und Gartenbauverein Geroldshausen

Während der Frühling im März dieses Jahr, dank der milden Witterung, schon viele Blüten erweckte und Farbe in den Garten brachte, hoffen wir auf einen gnädigen April.
„April, April, der weiß nicht was er will....“

Im Garten konnten schon an vielen Tagen Aufräum- und Schnittarbeiten erledigt werden. Dies alles verleitet dazu, recht bald mit der Aussaat zu beginnen. Einige robuste Sorten vertragen auch strengere Temperaturen, doch sollte stets Abdeckmaterial bereitgelegt werden. Wer mit Enttäuschungen leben kann, hat evtl. auch den Vorteil des Frühstartes!

Pflanzen, die flach wurzeln und gleichmäßige Bodenfeuchtigkeit und viel organische Substanz wünschen, freuen sich über eine Mulchschicht.

Eine Blumenwiese anlegen bedeutet, sich eine wilde Schönheit in den Garten zu holen. Richtig angelegt, bietet sie viele Vorteile: sie ist pflegeleichter als Rasen, man muss seltener mähen und kann sich beim Anschauen erfreuen. Der Schlüssel zum Erfolg mit einer Blumenwiese ist die Auswahl des richtigen Saatgutes. So ist es wichtig, dass das Saatgut für den Standort geeignet ist. Es sollte aus dem regionalen Herkunftsgebiet stammen. Unter Obstbäumen (außerhalb der Baumscheiben) empfiehlt es sich, bestimmte Bereiche nur selten zu mähen, um dort eine Blumenwiese entstehen zu lassen. Die Insekten fühlen sich dort wohl und bestäuben somit auch die Obstblüten.

In diesem Jahr gibt es wieder eine Fördermöglichkeit für die Pflanzung von Streuobstbäumen. Sollten Sie Interesse an einer solchen Baumpflanzung haben, bitte bei H. Schöll (1. Vorstand), Tel. 990309, melden, damit eine Sammelbestellung über den Kreisverband erfolgen kann. Die Bestellung muss bis **spätestens 15. Mai 2024** beim Vorstand gemeldet sein. Die Auslieferung der Bäume ist für den Herbst 2024 (etwa Mitte/Ende November) vorgesehen.

Förderfähig sind Kernobst (Apfel und Birne) und Steinobst (Pflaume und Kirsche).
Weitere förderfähige Arten sind beispielsweise Walnuss, Quitte, Maulbeere, Esskastanie und Wildobstarten, Vogelkirsche, Holz-Apfel, Wild-Birne, Eberesche, Speierling und Elsbeere.

Terminhinweis:
Am 4. Mai 2024 findet wieder unsere Pflanzenbörse in der Sporthalle statt. Bitte den Termin schon einmal vormerken.

Ihr Obst- und Gartenbauverein Geroldshausen

Kirchheimer Grundschüler bei der Feuerwehr Moos

Brandschutzerziehung für 45 Schülerinnen und Schüler

45 Mädchen und Jungs der Grundschule 3a und 3b aus Kirchheim haben kürzlich mit ihrer Lehrkraft Frau Stenglein und den beiden Begleitungen Frau Fels und Herrn Heinlein im Rahmen ihrer Brandschutzerziehung die FF Moos besucht, um ihr im Unterricht übermitteltes theoretisches Wissen auch praktisch zu vertiefen. Treffpunkt war das Gerätehaus. Dort erklärten und zeigten ihnen die beiden Kommandanten Manuel Schmitt und Frank Deppisch zusammen mit den Feuerwehrleuten Christian Michel und Gerald Mohr die Fahrzeuge und deren Beladung. Aufregend war dann die Führung durch die Fahrzeughalle mit den Umkleideräumen.
Dort wurde das Atemschutzgerät mit Pressluftatmer sowie die verschiedenen Einsatzkleidungen und Helme erklärt, die die Kinder dann selbst anfassen durften.

Die interessierten Nachwuchsfeuerwehrleute stellten auch einige amüsante Fragen.
So wollte einer zum Beispiel wissen, ob die Floriansjünger auch zum Schlafen ihre Schutzausrüstung tragen, um schneller ausrücken zu können. Andere wollten nach dem Probesitzen im Löschfahrzeug am liebsten gleich mit der Feuerwehr nach Hause fahren. Nach den kurzweiligen Stunden gab es von der Feuerwehr zum Abschluss für alle noch ein Gebäckstück und ein Getränk. Manuel Schmitt bedankte sich bei allen Mitwirkenden. Die Kinder hätten sicherlich viel gelernt und würden nun die Arbeit der Freiwilligen Feuerwehr bestimmt zu schätzen wissen. Vielleicht möchten einige Kinder einmal bei der Jugendfeuerwehr eintreten. Das würde die Vereine und die Aktiven freuen.

Große Teilnehmerzahl bei der Aktion „putz.munter“ der FF Moos

Auch in diesem Jahr rief die Jugendfeuerwehr Moos zur Teilnahme an der Aktion "putz.munter" des Teams Orange auf. Und siehe da, es standen zahlreiche Eltern mit ihren Kindern ausgerüstet mit Handschuhen, Greifzangen, Rechen, Müllbeuteln und Vorfreude parat. In vier Gruppen schwärmten sie neben der Jugendfeuerwehr mit ihren Betreuern aus, um im Gebiet entlang der Staatsstraße Richtung Geroldshausen und Richtung Kirchheim sowie an den Feldwegen rund um Moos alles begeistert einzusammeln, was in der Natur keinen Platz hat, und gedankenlos entsorgt wird. Die Bilanz des Vormittags war eine ordentliche Menge, darunter Folien, Papier, Dosen, Flaschen, aber auch Plastikreste und allerlei mehr. Die Kinder haben gelernt, wie man damit umgeht, was man tun, bzw. besser machen sollte um damit die Umwelt zu schützen. Sie hatten aber auch Fragen dazu, was mit dem Abfall in der Flur passiert, den keiner einsammelt. Der Müll wurde anschließend im Wertstoffhof Klingholz fachgerecht entsorgt. Erster und zweiter Kommandant Manuel Schmitt und Frank Deppisch bedankten sich bei ihrem Jugendleiter Philipp Nees und bei allen ehrenamtlichen Helfern für die Mithilfe, die Mooser Flur sauber zu machen und zeigten sich im Schulungsraum am alten Gerätehaus mit einer anschließenden kleinen Brotzeit für alle erkenntlich. Die FF Moos würde sich freuen, wenn keiner seinen Müll nicht in der Flur, sondern in seiner Mülltonne oder im Wertstoffhof entsorgen würde.

Maifestle

mit Maibaumaufstellung

DI – 30.04.2024

am neuen Dorfplatz Geroldshausen

FREIWILLIGE FEUERWEHR GEROLDSHAUSEN

Maibaumaufstellung 17.00 Uhr

anschließend:

Maisingen Frauen- & Männerchor

Tanz der Kitakinder

Alleinunterhalter Ottmar Albert

Popcorn und Stockbrot am Lagerfeuer

Kinderprogramm mit Hüpfburg…

Bier & Weinbar

Currywurst, Bratwurst, Steak, Pommes, vegetarische Pizzastücke

Barbetrieb

Die Freiwillige Feuerwehr Geroldshausen freut sich auf Euch!

Spiele-Nachmittag im Dorfladen & Café

GEROLDSHAUSEN – MOOS

für Seniorinnen, Senioren und alle Spielebegeisterte aus Geroldshausen, Moos und Umgebung

Am Freitag, **19.04.2024** treffen sich von **15 Uhr bis circa 17 Uhr** alle, die Lust haben, sich bei Kaffee und Kuchen in gemütlicher Runde mit Gesellschaftsspielen, wie Kniffel, Skip-Bo, Rommé oder ähnlichem die Zeit zu vertreiben, im Dorfladen Geroldshausen-Moos, Nebenraum (Hauptstr. 30).

Spiele können gerne selbst mitgebracht werden.

Der Spielenachmittag soll dann regelmäßig einmal im Monat stattfinden.

Wer Gesellschaftsspiele zu Hause nicht mehr braucht - im Dorfladen dürfen sie gerne abgegeben werden.

Ansprechpartnerin: Seniorenbeauftragte
Frau Simone Köller-Hörner

SV Geroldshausen

Fußballtermine im Überblick

30.03.2024	TSV Sulzfeld III – SV Geroldshausen II	16:00 Uhr
07.04.2024	SV Geroldshausen II – Ochsenfurter FV II	12:45 Uhr
	SV Geroldshausen – SV Kürnach II	15:00 Uhr
12.04.2024	SV Geroldshausen II – SpVgg Gülchsheim	18:30 Uhr
14.04.2024	ETSV Würzburg II – SV Geroldshausen	12:00 Uhr
	DJK-SV Riedenh. – SV Geroldshausen II	15:00 Uhr
21.04.2024	SV Geroldshausen II – TV 73 Würzburg	12:45 Uhr
	SV Geroldshausen – ASV Rimpar II	15:00 Uhr
28.04.2024	SV Fuchsstadt II – SV Geroldshausen II	12:30 Uhr
	TSV Lengfeld II – SV Geroldshausen	13:00 Uhr

Line-Dance-Frühschoppen

Unsere Line-Dance-Abteilung lädt wieder zum Line-Dance Weißwurst-Frühstück ein. Termin ist Sonntag, 14. April 2024 ab 10.00 Uhr in der Sporthalle!

Radtour am Maifeiertag

Wie in den Jahren zuvor starten wir wieder zur Radtour am 01. Mai 2024. Abfahrt/Treffpunkt ist um 10.00 Uhr an der Sporthalle!

Präsenzveranstaltungen im April 2024

Ort: Agentur für Arbeit Würzburg, BIZ, Schießhausstr.9

Thema	Referent/in / Ort	Datum	Uhrzeit
Informationen zum dualen Studium (Anmeldung unter 0931 7949-202 oder wuerzburg.biz@arbeitsagentur.de)	Herr Döll Berufs- und Studienberater	4. April	14.00 - 15.00 Uhr
Vorträge zu „Berufe in Uniform“ der Bayerischen Polizei, Bundespolizei, Bundeswehr und dem Zoll	Einstellungsberater*innen der jeweiligen Behörden	18. April	15.00 – 17.00 Uhr
Girls´Day Parcours 2024 – komm mach mit! (Anmeldung unter www.girls-day.de)	Frau Brückner Beauftragte für Chancengleichheit	25. April	09.00 – 13.00 Uhr
Boys´Day Rallye 2024 – komm mach mit! (Anmeldung unter www.boys-day.de)	Frau Katzorek Ausbildung und Qualifizierung	25. April	09.00 – 13.00 Uhr

Online-Veranstaltung im April 2024

Thema	Referent/in	Datum	Uhrzeit
Ankommen in Deutschland – Anerkennung Ihres ausländischen Berufsabschlusses	Herr Röder Anerkennungs- und Qualifizierungsberater	23.04.2024	15.30 – 16.30 Uhr

Nähere Informationen sowie den Einwahllinks (Skype for business) unter:
http://www.arbeitsagentur.de/veranstaltungen oder www.angeklickt-durchgeblickt.de

Agentur für Arbeit, Schießhausstr. 9, 97072 Würzburg

Veranstaltungstermine April/Mai 2024 im Netzwerk "Junge Eltern / Familien Ernährung und Bewegung“ für Eltern, Großeltern, Tagesmütter mit Kindern von 0 bis 3 Jahre in Stadt und Landkreis Würzburg

Amt für Ernährung, Landwirtschaft und Forsten Kitzingen-Würzburg

Netzwerk Junge Eltern/Familien Ernährung und Bewegung

Anmeldung und weitere Informationen: https://t1p.de/pish oder

Starttermin	Uhrzeit	Seminartitel	Veranstaltungsort
10.04.2024	20.00-22.00 Uhr	Mit Kleinkindern unterwegs - gesunde Snacks selbst gemacht	Online
10.04.2024	10.00-12.00 Uhr	Am Familientisch - vegetarische Gerichte für Kleinkinder	Familienstützpunkt Lengfeld
10.04.2024	16.00-17.30 Uhr	Bewegungsabenteuer in der Natur! Spiel und Spaß bei jedem Wetter	Familienstützpunkt Aub
11.04.2024	10.00-11.30 Uhr	Von der Milch zum Brei	Familienstützpunkt Rimpar
11.04.2024	19.00-20.30 Uhr	ONLINE: Gesund und mit Bewegung durch die Schwangerschaft	Online
12.04.2024	16.00-18.00 Uhr	Kinder kochen mit - einfache Gerichte gemeinsam zubereitet	Familienstützpunkt Giebelstadt
16.04.2024	15.00-17.15 Uhr	Mit Kleinkindern unterwegs - gesunde Snacks selbst gemacht	Familienstützpunkt Heuchelhof
16.04.2024	17.00-18.30 Uhr	Gut ernährt von Anfang an: die Muttermilch macht’s!	Ochsenfurt, Hebammenpraxis "Sei willkommen"
16.04.2024	15.30-17.00 Uhr	Bewegungsabenteuer in der Natur! Spiel und Spaß bei jedem Wetter	Familienstützpunkt Rottendorf
17.04.2024	20.00-22.00 Uhr	Mit Kleinkindern unterwegs - gesunde Snacks selbst gemacht	Online
17.04.2024	15.30-17.00 Uhr	Bewegungsabenteuer und Spiel & Spaß im Haus!	Kürnach, Zwergenstübchen im Vereinsheim
17.04.2024	14.00-15.30 Uhr	Bewegung ist der Motor für die gesunde Entwicklung! Für Babys von 8-12 Monaten	Kürnach, Zwergenstübchen im Vereinsheim
19.04.2024	09.00-11.30 Uhr	Mit Kleinkindern unterwegs - gesunde Snacks selbst gemacht	Familienstützpunkt Heidingsfeld
20.04.2024	09.30-11.00 Uhr	Bewegungsabenteuer und Spiel & Spaß im Haus! Papa-Kind-Action: von 1-3 Jahren	Familienstützpunkt Innenstadt Würzburg
20.04.2024	11.15-12.45 Uhr	Bewegungsabenteuer und Spiel & Spaß im Haus! Papa-Kind-Action: von 1-3 Jahren	Familienstützpunkt Innenstadt Würzburg
20.04.2024	15.00-16.30 Uhr	Bewegungsabenteuer in der Natur! Spiel und Spaß bei jedem Wetter	Familienstützpunkt Giebelstadt
20.04.2024	10.00-11.30 Uhr	Bewegungsabenteuer in der Natur! Spiel und Spaß bei jedem Wetter	Treffpunkt: Parkplatz am Ochsenfurter Forst
22.04.2024	20.00-21.30 Uhr	ONLINE: Von der Milch zum Brei	Online
23.04.2024	20.00-21.45 Uhr	Am Familientisch - schnelle Gerichte auch für Kleinkinder	Online
23.04.2024	14.00-15.30 Uhr	Bewegung ist der Motor für die gesunde Entwicklung! Für Babys von 8-12 Monaten	Familienstützpunkt Lindleinsmühle
23.04.2024	15.30-17.00 Uhr	Bewegungsabenteuer und Spiel & Spaß im Haus!	Familienstützpunkt Lindleinsmühle
24.04.2024	15.30-17.00 Uhr	Bewegungsabenteuer in der Natur! Spiel und Spaß bei jedem Wetter	Familienstützpunkt Rimpar
25.04.2024	10.00-11.30 Uhr	Von der Milch zum Brei	Ochsenfurt, Hebammenpraxis "Sei willkommen"
26.04.2024	11.00-12.30 Uhr	Vom Brei zum Familientisch – den Übergang entspannt gestalten	Universitätsfrauenklinik (Elternschule-Untergeschoss)
26.04.2024	18.00-19.30 Uhr	Gesund und mit Bewegung durch die Schwangerschaft	Familienstützpunkt Rottendorf
27.04.2024	15.30-17.00 Uhr	Bewegungsabenteuer in der Natur! Spiel und Spaß bei jedem Wetter	Guttenberger Forst / Reichenberg
29.04.2024	16.00-18.30 Uhr	Mit Kleinkindern unterwegs - gesunde Snacks selbst gemacht	Kürnach, Krabbelgruppe Zwergenstübchen im Vereinsheim
30.04.2024	19.00-20.30 Uhr	ONLINE: Gut ernährt von Anfang an: auch mit Fläschchen!	Online
30.04.2024	15.30-17.00 Uhr	Bewegungsabenteuer in der Natur! Spiel und Spaß bei jedem Wetter	Steinbachtal

Privatanzeigen

Vielen Dank für die Glückwünsche und Geschenke zu unserer Hochzeit!

Stephanie & Kai Schmitt
03.02.2024

ZIMMEREI BACHERT

In diesem Fall sind wir Ihr Partner:

- Dach- und Fassadendämmung
- Dacheindeckungen
- Altbausanierung
- Abbau von Asbesterzeugnissen
- Holzhäuser
- Solar- und Photovoltaik-Fachbetrieb

97244 Bütthard · ☎ 09336/826 und 1600
Fax: 1088 · zimmerei-bachert@t-online.de

Dr.med. ALEXA ROTH
PRAXIS FÜR KINDERHEILKUNDE UND JUGENDMEDIZIN

An den Forstäckern 12 — 97204 Höchberg
✆ (0931) 40 98 58 — 🗎 (0931) 40 72 20

Urlaub vom 02.04. bis einschl. 05.04.24

Sprechstunden:
MO - FR 8:30 - 12:00
14:00 - 16:30
ausser Mittwoch Nachmittag

OMEGA Bestattungen
„Wir sind an Ihrer Seite"
info@omega-trauerhilfe.de
www.omega-trauerhilfe.de

Anfang und Ende - wir begleiten Sie durch schwierige Zeiten.
Wir kümmern uns um alles - ganz nach Ihren Wünschen.
Sprechen Sie mit uns - wir sind ganz in Ihrer Nähe.
09366 6080908
Kister Str. 4 · 97271 Kleinrinderfeld
Frühlingsstr. 6 · 97294 Unterpleichfeld

Matthias Heese & Werner Nied
RECHTSANWÄLTE
Arbeitsrecht
Ehe- und Familienrecht
Erbrecht
Betreuungsrecht
Werner Nied, Matthias Heese, Timo Winter, Marion Deinzer
Julius-Echter-Straße 8 · 97084 Würzburg-Heidingsfeld · Tel. 0931. 65802
Zweigstelle: Am Hochstein 12 · 97337 Dettelbach · Tel. 09324. 9814467
kanzlei@heese-nied.de · www.heese-nied.de

„Unser grüner Daumen für Ihr Wohnzimmer im Grünen"
Conrad planung
Gestaltung
Pflege
Natursteinarbeiten
Wege- und Mauerbau
Treppenanlagen
Terrassen und Plätze
Obstgehölzschnitt
Baumfällung
Baumbegutachtung
Gartenpflege und Bepflanzung
Manfred Conrad
GaLa-Bau Techniker
Bronn 15
97990 Weikersheim
Tel. 0178 3554602
www.gruenplanung-conrad.de

NATUR UND STADT VOR DER HAUSTÜRE
Wohnen und leben in Reichenberg

NEUBAU VON 12 ATTRAKTIVEN EIGENTUMSWOHNUNGEN

- Im besonders nachhaltigen KfW-40 Standard
- Luftwärmepumpe und Photovoltaikanlage
- Fußbodenheizung und Parkett in allen Wohnräumen
- Hochwertige Badausstattung
- Alle Wohnungen bequem mit dem Aufzug zu erreichen
- Stellplätze mit Vorbereitung für E-Mobilität
- Alle Wohnungen mit Terrasse oder Balkonen

JETZT KFW-FÖRDERUNG SICHERN!

MEHR INFORMATIONEN

SPANHEIMER WOHNBAU GMBH

0931/35901968 www.spanheimer-wohnbau.de

Energetischer Standard: (KfW-40, B:15 kWh/m²a, Strom, 2024)

Bestattungs- und Überführungs-Institut
Beerdigungen • Feuerbestattungen • Umbettungen
Überführungen im In- und Ausland
Trauerhilfe
Trauerhilfe Emmerling
Inh. Anette Dölzer-Nachtmann
Herrenstraße 7 - 97950 Großrinderfeld - Tel. 0 93 44/ 3 55

Du bist der Junge, der Mehr erreichen will ?
Du bist das Mädchen, das das Andere wagt ?
Worauf wartest Du ?
Werde Straßenbauer

... und Du wirst
...Deinen Kindern und Enkeln zeigen können, was Du geschaffen hast.

...Großes bewegen

...am Abend sehen, was Du geleistet hast.
Wir bilden Dich aus
Johann Pfeuffer 97234 Reichenberg 09351/69223
Bauunternehmung
Johann Pfeuffer
97234 Reichenberg
Schau doch mal vorbei
www.
j-pfeuffer-bau.de

Die Reiseschmiede
Inh. Simone Fersterer
Friedhofstr. 1, Albertshausen
Tel.: 09366-98 29 74
www.DieReiseschmiede.de
Öffnungszeiten:
Mo und Fr 9 - 18 / Di und Mi 9 - 13
außerhalb sehr gerne nach Vereinbarung !

24 Std. NOTDIENST
Flammersberger Bestattungshilfe mit Herz GmbH
Für Sie auf jedem Friedhof tätig.

Giebelstadt - Höchberg - Ochsenfurt - Würzburg
Von-Richthofen-Str. 1 Hauptstr. 56 Zwinger 31 Pariser Str. 20
Alle Bestattungsarten - Freie Grabreden - Eigener Abschiedsraum
www.Flammersberger-Bestattungshilfe.de
09334 - 928 985

Einfach nur ein Jobwechsel?

100 %
Weiterempfehlung
4,5 ★★★★½
kununu Score

Oder bei uns eine neue berufliche Heimat finden und deine Expertise gezielt einbringen?

Wir stellen ein in Vollzeit:
Elektroniker Geräte und Systeme (m/w/d)

Wir stellen ein in Vollzeit:
Mitarbeiter (m/w/d) Vertriebsinnendienst mit Personalverantwortung

Wir stellen ein in Vollzeit:
Servicetechniker (m/w/d) für Kundenservice

Alle Jobangebote auf
ilgenfritz.biz/jobs-fuchsstadt

Willkommen bei Ilgenfritz Mechatronics, **wo dein neuer Job zur beruflichen Heimat wird.** Als führender Reparaturservice für Landmaschinenelektronik setzen wir auf Innovation und höchste Professionalität. Aber das ist noch nicht alles – Nachhaltigkeit ist ein integraler Bestandteil unseres Unternehmens. Mit unserer Expertise verlängern wir aktiv die Lebensdauer von Landmaschinen, schonen Ressourcen und reduzieren Elektroschrott.

In unserem dynamischen Umfeld mit stetigem Wachstum findest du als Mitarbeiter (m/w/d) vielseitige Tätigkeiten. Zeitgemäße Arbeitsplätze ermöglichen es dir, dein volles Potenzial auszuschöpfen.

Standort Fuchsstadt (zw. Würzburg und Giebelstadt) mit über 40 Angestellten.
Noch Fragen? Ruf einfach an!
0 93 33 90 41 300
Oder gleich bewerben:
bewerbung@ilgenfritz.biz
Einblicke und Online-Bewerbung:
ilgenfritz.biz/jobs-fuchsstadt
Das schreiben unsere Mitarbeiter über uns:
www.kununu.com/de/ilgenfritz-mechatronics

Alle Benefits auf:
ilgenfritz.biz

Ilgenfritz MECHATRONICS

Ilgenfritz Mechatronics GmbH
Alte Schulstr. 12 | 97234 Fuchsstadt
Web: ilgenfritz.biz
Instagram: @ilgenfritz_mechatronics

SUPER SALE

Sonnen Brillen

MINI EYEWEAR.

Gleitsichtsonnenbrillengläser

in Ihrer Sehstärke mit Hartschicht und Superentspiegelung

nur **299€** das Paar

Einstärkensonnenbrillengläser

in Ihrer Sehstärke mit Hartschicht und Superentspiegelung

nur **89€** das Paar

REIFFERT
AUGENOPTIK & HÖRAKUSTIK

REIFFERT Augenoptik & Hörakustik OHG
Ludwig-Pfeuffer-Ring 6
97232 GIEBELSTADT

TEL. 09334 975 3043
MAIL post@reiffert-giebelstadt.de

ÖFFNUNGSZEITEN:
Mo. bis Fr. 9:00 bis 18:00 Uhr
Sa. 9:00 bis 14:00 Uhr

Wir haben Parkplätze direkt vor der Tür.

max. Sehtstärke sph +/- 6,00 dpt cyl +/- 2,00 dpt, gültig bis zum 30.06.2024